大同報

發行人 王希哲
編輯人 劉錫庚
印刷人 賀澤民
本報創刊 西歷一九一三年
社址 新京東六馬路 大同報社
電話 滿洲國二三八 日本二〇九六

價目
報費 一份國幣五分 一個月國幣壹元 郵費在外
廣告 一行(五號字十三字)壹元 特別地位加倍 一月刊費 長期另議

本報招募分社啓事

啓者本報自三月一日、增加篇幅、換更新字、內容材料較前豐富、茲爲推銷路便利閱報起見、擬在各縣設立分社、待遇從優、提成特別減讓、機會難逢、欲承辦者函索簡章即寄

本報營業部啓

優待閱戶啓事

本報自改組以來、增刊爲兩大張、並更易電力新機、及新式鉛字、特製銅版、每日加印美術照像圖畫、內容極端豐富、至於消息迅速、特別靈通、尤屬特長、茲爲推廣起見、優待閱戶、凡在三月中直接來總社訂閱本報半年或全年者、報費格外從廉、愛閱本報者幸勿失此良機、

本報營業部啓

中國銀行

全國首創穩固之國際匯兌商業銀行

資本 銀元二千五百萬元

資產 銀元八萬五千萬元

營業要目

存款 定期存款 穩固存款 隨時抵借(利息優厚)
往來存款 領用支票 收付便利(手續迅速)
特種存款 憑摺收付 儲蓄性質(積少成多)
中外貨幣均可存款

匯款 種類 電匯票匯信匯應有盡有(手續簡便)
國內 分支行遍設各埠全國通匯(匯價低廉)
國外 世界各國均可通匯(行市克己)

押款 進口出口國外開信用證均可辦理(助長貿易)

代收款項 本埠外埠國內國外概行承辦(便利工商)

兌換 中外貨幣日有行市價値克己(信息靈通)

放款 抵押放款貼現放款(利息低廉)

通信代理 通信辦事並代顧客辦理國外通信(扶助工商)

賣買證券 顧客委託承辦買賣(服務社會)

南北滿分支行 哈爾濱 長春 吉林
黑龍江 綏化 呼蘭 黑河 呼蘭
瀋陽 大連 安東 營口 開原
電報掛號六八九二

長春益發合機器火磨油房廣告

自維環海通商經濟日展本號鑒於東省爲產豆麥之區特爲提倡實業起見不惜重資在新京頭道溝高砂町建築大規模之麪粉工廠裝置精良機器製造各號麪粉以龍頭馬爲商標在農商部註册遂派經驗人員採選優良原料聘請高等技師悉心研究精益求精出品優美價格低廉行銷各埠爲中外人稱贊茲爲擴充銷路起見凡遠地有欲訂購或代銷者均可函商必當特別待遇以廣招徠有備各號樣品函索即寄又在新京頭道溝住吉町建築機器油房製造豆油豆餅品質純潔保管合格屢獲各博覽會等優等加奬評價値公道取利極輕有大宗批購者尤能格外從廉恐未週知特此廣告倫蒙惠顧無任歡迎

油房日電話 二六六六、二二〇六
火磨日電話 二三三九、二五〇五

恭喜發財

椒花獻頌春節重臨君以恭喜發財互祝之際亦嘗思及世間之喜天下之富總莫敵於身體康强乎但欲身體康强常無疾病須於無病之時卽加注意閒嘗呑服一二潤腸良品使內臓潔淨活潑康健而後可良以內臓不清卽爲肝膽火疾食積氣脹神疲口臭面疹等疾之根源清導丸治療此類疾病盡美盡善便秘無論久暫深淺均能和平地徹底地而排除之

浙江沈家門和濟鹽店張君安生云『鄙常患便秘因而頭暈口苦精神困頓身體虛疲近服清導丸便利胃開諸恙悉愈現甚康强愉快故深感清導丸之功也』

清導丸各藥房均有出售或直向上海江西路四五一號韋廉士醫生藥局函購每瓶七角六瓶三元五角郵費不取

芬芳清甜的香味

使人感到無限妙趣

雙鶴牌香烟

CVA-7

謹防呼吸器病

用韋廉士吸入止咳片

治咳嗽 傷風 喉痛 哮喘 氣管支炎 以及其他喉胸疾病

此係韋廉士醫生藥局新出品歷經愼重研究徹底試驗爲確有大效之結果其所以有此成績者乃因其治理呼吸器病別開生面與衆不同故也從治咳藥丸藥水總是呑嚥入胃與呼吸器官絕少接觸

惟韋廉士吸入止咳片含在口中緩緩鎔化卽發出芬芳爽適而具有偉大治療力之氣體隨呼吸入氣管而達肺部極隅但看挿圖便知服藥入胃斷難及肺能達氣管與肺者只有可以呼吸之氣體

韋廉士吸入止咳片卽取此治療氣體爲原則故能化痰順氣滋發炎之膜衣止喉間之痛療殺致病之微菌而爲直接治療呼吸器全部之無上良品

男女老少一例適用擔保純潔無損

各藥房均有出售每瓶一元或向上海江西路四五一號韋廉士醫生藥局購備每瓶一元二角郵費不取

爲韋廉士醫生之出品是故可靠

社說

日本退出國聯之眞義（新）

日本退出國聯一說，聞日政府關於脫退手續之準備，大致上似已完畢，將由醞釀而成爲事實矣，惟世界上對此舉動，究作何種之觀感，自然不能一致，頗足引起社會人士之注意，而加以持平之論斷，吾人以極公允之資闡明其眞義所在，或與吾東亞和平有所補益也，茲申論其要點如左。

（一）國聯對滿洲認識之不足

夫世界和平能否鞏固，則在東亞和平能否確保，東亞和平能否確保，則在滿洲和平能否健全，此爲根本上毫無可疑者也，然而滿洲之不安至爭變，在此二十年內，軍閥攬權，政客作祟，內則橫徵暴斂以殃民，外則排外侮鄰以挑釁，長此以往，不惟三千萬同胞覆沒於水深火熱之中，即關於日本積年條約上之權利，已將動搖，假設永久如此局面，弊衍不變，於中國軍閥方面則誠爲得計，於滿洲人民之幸福，及東洋眞正之和平，必至破壞無遺，幸而九一八事變發生，一般萬惡軍閥，遠逃無踪，滿洲民衆，遂乘機建成民意政府，一則黎庶得永歆昇平，共享王道之福，二則杜絕東亞紛糾，日滿中三國可以共享協和之樂，實爲最善最美之舉動也，詎料，國聯當局，毫無理解，結果竟作識認不足之論斷，致使日本朝野均感覺國聯之不足信賴，此脫退國聯之原因一也。

（二）國聯處理之失當

國聯受理滿洲問題，歷時甚久，但是其處理該問題之方策，則殊屬失當，夫事變之發生，乃中日問題，一方面雖須採納中國之提議，一方面尤要尊重日本之理由，決不可蔑視日方自衛上之正當行動，至於滿洲問題，乃中滿兩國問題，何以言之，因滿洲係由民意自成一國，並非日本所造成也，滿洲國之存在問題，國聯自應尊重滿洲國政府之意見，我政府及人民前後供給國聯之文書，不下數千件，並派有代表赴日內瓦，擬參加會議，國聯竟若未見未聞，惟一之主張，即對滿洲問題，非與日本交涉不可，日本堂皇大國，不少明達，豈肯越俎代庖，而作此無謂之交涉乎，此退出國聯之原因二也。

綜上所論聯盟對滿洲問題，處理之失當已極明顯，日本脫退聯盟之眞義，尤足欽佩，然吾全國期待於日本者，尚不僅此，更願我友邦發奮爲雄，毅然以先進國資格，提倡東亞大同盟，而達到東洋自主之精神，則爲最大之光榮也。

退出國聯對策 不變國際協調方針
日樞府審查會決定意見 廿二日即向日內瓦聲明

【東京十七日發國通】日政府關於聯盟脫退處理案、十七日午前九時、於樞府事務所再開樞府等二次審查委員會、專議以聯盟脫退後、政府對外方針並熱河問題、由顧問官側提出質問、

『即帝國政府、雖爲脫退國際聯盟、脫退通告後二年間、對國際聯盟附屬之各種機關保有權利義務之規定、有之矣、政府對此有參加之意思乎、帝國政府脫退聯盟之上中止出席之事不爲至當乎、意見如何、』

內田外相對此答云

『帝國政府雖爲脫退聯盟、對世界和平維持目的、補獻達成起見、始自軍縮會議、於其他會議、均有參加之意向』

而零時半散會、且決十八日午前九時半續開、只以樞府側之委員會交換意見云、

【東京十七日發國通】刻在樞府審理中之脫退聯盟處理案將於二十二日於本會議、政府提出如左諸點、而強調之以期滿場一致可決、

一、日本正承認滿洲國獨立簽字於議定書者、即如牽至於脫退國聯之起因、國聯管掌歐洲的政治、自屬當然之舉、

一、已採擇包含不承認滿洲國之勸告、故日本爲保持議定書之神聖、除與國聯絕緣外無他、

一、雖退出國聯、但國際協調之方針、並不變更、

（東京十八日發國通）樞密院之脫退聯盟諸問案之審查、迄至昨日、事實上已告終、本日午前九時半、僅樞府側開委員會、交換意見後、對諸問案之態度、決定在二十二日午前本會議提出、滿場一致可決、政府於當日午後時電送全文於日內瓦之事務局、經澤田局長手交杜拉孟總長、由是脫退通告二十二日至遲二十三日、同時由外務省發表其原文云、

發展社會事業 市署將開籌備會
全國聯合總會不久亦成立

滿洲國成立以來、對於社會事業、曾加一番調查、以備將來改善、茲聞民政部社會科長、市政公署地方處長社會科長、城內商會長、頭道溝商會長、首都警察廳保安科長、於本月廿日午後二時、在本京市署、開社會事務籌備委員會、該會要項如下

一、對於此次日本地震、募捐款事項、

一、舉社會事務聯合會事項經此次會議後、擬先在新京組織社會事務聯合會、嗣後在奉天、吉林、齊齊哈爾、哈爾濱等處均各組織社會事務聯合會、其後、再組織全國社會事務聯合總會、以完成一切社會事業云、

豫定本年八月初旬施行防空大演習爲日本未曾有之大計畫各方面頗爲注目以東京警備司令部爲中心之關東航共計畫委員會對於近畿五縣發下總動員令之大演習也爲與內務關係遞信關係協力起見十六日午後一時假九段偕行社舉行協議會招集東京神奈川崎市遞信省海務局東京通信局日本放送協會東京電力日本電力東部電力之各關係者有所協商云

平泉縣民 自動呈請
舉行慶祝大會

【喜峯口十七日發國通】由服部部隊占據後之平泉至西南方喜峯口、平原縣遷安縣一帶最初因中國軍之僞宣傳、極度恐懼日本軍、及見到日軍嚴政之軍規、與親切之態度、人民安堵、所以避難者漸漸歸還、治安已呈勝似以前、與此併行者宣撫員之踴躍活動也、近日在寬城舉行全村長會議、同時地方民衆、自動的呈請舉行慶賀大會云、

大同學院考試

第二回滿洲國大同學院入學者之滿洲人有志者、其詮衡攷試、身體檢查、於十七日在國務院實行嚴格的及口試矣、有志者共四十三名云

世界戰不可免 歐洲新聞報道

【哈爾濱十八日發國通】據某處情報歐洲諸新聞報道、『世界戰爭不可避』、各方面、頗起多大之衝動云、

文化福澤遍佈滿蒙
熱河省內築汽車路 興安西省政治工作起色 黑龍江省產業大有發展

【奉天十七日發國通】滿洲國鐵路總局、因討熱竣事、該省境內治安、大致復常、決定以錦朝分路之北票爲中心造通省內各地之汽車路、首先着手築北票朝陽間、次則開修北票赤峯間、北票承德間汽車路、以便搬運交通不便之省內物資、目下着着進行準備汽車、由滿鐵出資、人員即由奉山路局供給、此路現實後、不止熱河特產物各主要貨物以外購入貨物等輸運極爲簡便是以迨今飽受學良暴政兵匪塗炭之該省住民、不久亦享文化福澤、而樂謳歌滿洲國王道善政也云

既報、還日因日滿聯軍猛剿該地治安已見復興安總署之政治工作遞行發展、前此興安總署派興安西分省政治工作員十餘名赴該地、工作員一行冒難十二日抵開魯縣行政府處理、十五日正午、工作員於政府會見縣長外、向紳士說明工作員之使命、後復提議開魯收歸滿洲國版圖、宜改稱爲開魯縣公署、縣長一席暫由商會長代理、

【齊齊哈爾十七日發國通】夙以嚴寒著名之江省、茲時已屆陽春三月、春光普照、已漸暖照、書間時見雪溶、春耕即在、省政府開融通春耕資金會議、以圖舉救助農民之實、一面爲開發及復活一般產業起見、史召集各縣農商會長、緊提製作具體案、面爲日爲江省之痛之股匪、因迨今日軍猛剿茲已絕跡、是以本年度之同省產業進展當大有起色、建國以來、甫及一年、王道政治之理想、一一見諸事實、省民皆盛行謳歌現政云。

熱河治安恢復 誠爲欽之佩事
西洋記者之表示

【錦州十七日發國通】迭利美爾報之撲來斯氏、對於國通社發來如左之特電、熱河之治安、迅速恢復、與人心之安定、實爲大事驚異之事、就中日本軍對窮困省民、供給食糧、及醫藥施療之慈善行爲、誠堪敬服者也、日本軍之行動、恰如在熱河施行慈善事業耳、在承德淩源之英國宣教師、深受日本軍之保護、極爲安全焉、

滿洲國官署畫報（二）
◈國務院之大門◈

奔走軍縮殭局 英意二首相密會
期維持各國勢力均衡

【日內瓦十七日發國通】對於英首相麥克唐納氏之赴羅馬、麥首相爲與墨索里尼會見、而赴羅馬、確係事實、關於右項、據可靠之情報側、首相與墨索里尼會見、乃努力於孕藏危機軍縮會議之局面打開策、併對於歐洲各國勢力均衡維持策、交換具體之意見、對軍縮會議、法國之態度、鑑於對德意關係、有反對軍縮之意向、軍縮會議恐因法國之出頭有能成立之慮、故麥首相出馬或爲法意兩國之調停、然則麥首相之企圖具體化時、全歐洲之情勢、必爲一變、對此方面頗重大視云。

【京城十七日發國通】馬尼拉駐在美國士官三名、在由香港發經中國本土而赴東京途次、通過當地、有如左談話滿鐵沿線之發展程度、實爲可驚之事也、在世界人類之貢獻必要上、依日本可以向滿洲爲一般之介紹云云、

補者抵任前、暫以商務會長姜正遠氏代理云、

汪精衛抵滬 發表重要談話
願舉國一致團結協力

【香港十七日發國通】汪精衛本日搭阿拉密司特由歐入港胡漢民李濟深李宗仁等多前往歡迎、汪略與面談即於同夜離港赴滬、臨行時語人云對於日本之侵略余主張一面抵抗、一面交涉、欲得有利之交涉繼續有效之抵抗、非先以舉國一致團結協力不可、余目下並未計議歸復行政院長之職、從而幾時赴京亦未決定、不過余依然願以中央常務委員之資格、爲國家盡瘁、又如所謂中日妥協說云云者、余到此殆亦不可知、故斷難輕爲下一斷定、云云、

古北口學良軍 專以內訌爲事

關於華北方面時局趨向本地禁消息通談謂、中央軍、嘲東北軍褻河敗戰因之現駐古北口方面之東北軍、大爲憤怒、其中一部云然則中央軍曷不來前線作戰現已不肯效力疆場、而一部仍然主張奮戰底用圖雪熱河之恥、目下續行內訌一面宋哲元佯頑強抵抗、沽名釣譽、擬於中得獲地盤、再蔣介石既成功逐張後、將派學良心腹軍分駐僻地、俾其漸化同西北軍毫無實方、於是學良再起已成絕望矣云

巴林王 披瀝服從

【赤峰十七日發國通】昭烏達盟王府之巴林王、十六日午前對赤峰日軍特務機關、乃張海鵬將軍、以電文述從來之苦衷、暫今後之服從云、

日本國母對 關東軍傷兵
賜綳帶三百條

【東京十七日國通】國母陛下十七日對於關東軍戰傷病者有下賜綳帶三百條之消息、代理陸相之合田醫務局長、於午後一時半、晉參宮中陳述謝意後退下云、

松岡代表 由倫敦出發

【倫敦十七日發國通】由日內瓦歸途數日間滯留倫敦與朝野名士會見之松岡代表十七日正午啓程必向吉爾赴美午前十時八分由陵大福驛出發往前沙古泊頓云

沈鴻烈請辭職 南京政府慰留

【濟南十七日發國通】青島市長沈鴻烈、於學良下野後未幾、電請南府准其辭職、本日中央政府覆電慰留該氏、不准所請、刻下中央政府、此際似暫不更迭學良派要人對沈亦援此例也且沈與韓復榘頗能相容似將不能離現職也云

齋藤首相本月末 向園公表明辭意

【東京十八日發國通】脫退聯盟正式通告於二十二三日行之、第六十四議會、亦於平穩理告終、齋藤總理在議會終了後、本月末爲報告此案豫定訪問興津之園公其時、對於進退問題、當交換意見云、

駒井參議 已抵東京

（東京十八日發國通）滿洲國議參駒井德三氏、今朝九時已到東京火車站、

滿洲上海 兩事變戰死者 舉行合葬祭

【東京十七日發國通】此次爲上海兩事變戰沒將士、在小石川音羽護國寺陸軍埋葬地內、建設合葬之墓、以關東軍司令部幡重兵少佐川野寬一、同野戰自動車隊輜重兵少佐、野義之兩氏爲主、及五十二具遺骨並遺品合葬之下、二十五日午後一時、由鎌田近衛林第一兩師團長等蒞會之下、舉行盛大合祭典禮云

視中國態度如何 日方亦願直接交涉
蔣作賓回國交涉前途有望

【東京十八日國通】最近、由中國對外務軍部之情報、綜合之、蔣介石對日本以非妥協、非改擊、及中國中央軍之不派遣爲收拾時局之根本方針、待華北安定於自己勢力下、徐出親日策之轉換方向、對此、如期待由日本側積極的直接交涉、蔣作賓公使近已決定歸任、直接交涉已有拓頭之勢、對此、我政府亦因日華局面之轉換、特召還有吉公使與須磨書記官準備之、對日華直接交涉論政府當局之有力意見如左、

一、滿洲問題、待中國政府之反省、然必將華北安定後、中國政府承認滿洲國政府爲事實上之政府、甚望與之締結地方的協定、

二、關稅問題、排貨問題、甚望如上海事變之最終解決、而從事日華直接交涉有交涉開始之豫備、

三、最重大事件、蔣介石必須轉換國民黨之抗日主義波瀾誠意、將此點如無誠意、直接交涉爲不可能之事也、

日駐法大使 日內來京

經西伯利亞赴任日本駐德大使永井松三氏、已抵大連、日內來京、轉道哈市、經西伯力亞鐵路、就赴任之途、到京後、或須逗數日云。

東北海軍 維持經費 繼續擔負

【北平十七日發國通】對東北軍艦維持費分擔二千萬圓北平軍事委員會、協定繼續支出、

何應欽 改編軍團

【北平十七日發國通】北平軍事分會、委員長之財務、將歸何應欽代理之、而該會所屬軍隊、依以上之結果、軍團之改編如左第一軍團于學忠、『第二軍團商震』第三軍團宋哲元』第四軍團萬福麟、

江省教育廳長 鄭林皋辭職

【齊齊哈爾十六日發國通】黑龍江省教育廳長鄭林皋氏此次業經辭職矣

張學良 到處挨罵
上海亦非其居處

【上海十七日發國通】頗傳亡命之華北將領張學良、自日前到上海以來、對其行動、各方面均甚注意、本月十五日、在與新聞記者會見時『以惡劣的中國軍、抵抗精銳的日本軍、絕對不可能也。』而述其率直之意見、因之對學良之惡評、更爲猛烈矣、民衆之對學良的反感、亦漸次昂進、學良之身邊感有危險之狀態、當地之滯留亦有不可能之模樣、將再往何處頗值注視焉。

靖之君逝去 小磯參謀之次男

小磯參謀長之次男、靖之君（十六歲）、曾在東京赤十字社病院、入院治療中、藥石無効、遂於十八日午前五時十分逝去

新京鱗萃

奉省開發實業、熱河築汽車路、江省產業有望、興安省政治工作起色、如此看來、王道光明、文化政治、現已普遍滿蒙、當茲建設尚未完成之時、我舉國上下、仍須一致努力、所謂大同樂園、不久必可實現矣、

◎滿洲獨立以來、學良集兵熱河、詐戰未及旬日、即致我軍擊得東逃西散、可見華軍毫無抵抗能力、抵抗既不能即可不必再肆招攝、否則、將蹈學良失敗下野之覆轍亦未可知、爲蔣介石計、爲中國計、惟有早日表示與滿日提攜、開始直接交涉、則糾紛事件、必可迎刃而解矣、

◎討熱成功、現正努力建設、當局已決定先築全省汽車道誠要政也、蓋交通爲文化先導、交通便利、則諸事業容易進步、將來道路築成之後王道光明與實業發展、必有非常之期待矣、

各地商況

三月十八日

金銀

項目	價
倫敦銀塊	一七片八分五
同遠期	一七片八分二
紐約銀塊	二八仙〇〇
孟買標金	二留比〇〇
上海足金每兩	一〇五、三〇元
新京紋銀每兩	一、四〇〇

匯兌

項目	價
英美滙兌	三弗六仙分五
美日滙兌	二二弗〇〇仙
中美滙兌	三〇弗八〇分一
上海英滙賣	一志片八分五
上海英滙買	一志八片四分二
上海美滙賣	二九弗八分三
上海美滙買	二九弗四分七
上海東滙賣	七三兩四分三

錢鈔

項目	價
上海英滙賣	一志片八分五
上海英滙買	一志六片四分二
上海美滙賣	二九弗八分三
上海美滙買	二九弗四分七
上海東滙賣	七三兩四分三
上海東滙買	七三兩四分一
日本英滙賣	不詳
日本美滙賣	二一弗八分七
日本美滙買	二二弗四分一
營口滙上海	不詳
大連滙上海	七二兩五二五
大連滙烟台	七〇兩一〇〇

新京 滿洲中央銀行官行

國幣上海兌現洋 一百元 七一元
兌哈大洋 一百兩 一元一角一分
兌古大洋 二元三角

城內現行

項目	價
國幣每元合官帖	五百吊
同每元合官帖	五百吊
奉洋每元合官帖	五百吊
哈洋每元合官帖	四百吊
吉洋每元合官帖	三百十吊

金融市場現行

項目	價
鈔票每元合金票	七毛一分
哈洋每元合金票	九毛〇分
現洋每元合鈔票	九毛四分
現字每元合金票	九毛三分
奉票每元合官帖	五百十三吊
金票每元合官帖	五百十七吊

▲奉天▼

國幣對鈔票

項目	本日午前	昨日午後
開行	一〇三、三〇	一〇二、九〇
大價	一〇三、八五	一〇三、九〇
小價	一〇二、九〇	一〇二、九〇
下市	一〇三、九四	一〇二、九二
妥數	萬千元	六萬六千

金票對鈔票

項目	本日午前	昨日午後
開行	九九、五〇	九九、六二
大價	九九、六〇	九九、六二
小價	九九、八〇	九九、七五
下市	九九、二〇	九九、七七
妥數	廿萬	萬四千元

▲大連▼

國幣兌鈔票

項目	本日午前	昨日午後
開行	一〇三、〇〇	
大價	一〇三、〇〇	
小價	一〇三、〇〇	
下市	一〇三、〇〇	一〇二、九五
妥數	五萬元	三萬元
同現行		九六、四〇

金票對鈔票

項目	本日午前	昨日午後 三月廿八日卯
開行	九九、四〇	
大價	九九、六〇	
小價	九九、四〇	
下市	九九、五五	
妥數	一三九萬	
同現行		九九、三〇

▲安東▼

鎮平銀對金票 現行 一三六、六〇

▲開原▼

國幣對金票 現行 九六、四〇

▲哈爾濱▼

國幣對金票 現行 九六、五五

米糧

▲新京▼ 城內米糧現行

項目	價
紅糧	七角二分
秫米	一元九角一分
小米	三圓二角
稉米	二圓八角
吉豆	八毛〇分
小豆	一元四角八分
元豆	四元二角
稻米	四角五分六
豆油	一元
豆餅	四角八分

▲大連▼

大豆（百斤鈔票價）四、九六

高粱（百斤鈔票價）	
不帶皮	四、九二
帶皮	四、九六
三月卯	四、九九
四月卯	五、〇五
五月卯	五、一〇
六月卯	
七月卯	

豆餅（一塊鈔票價）	
現行	一、五二〇
三月卯	一、三九
四月卯	一、四四
五月卯	一、四七
六月卯	
七月卯	

豆油（一箱鈔票價）	
現行	一、五六〇
四月半	一三、七一
五月半	一三、八五〇
六月半	
七月半	
八月半	

省公署令認眞檢查長途汽車
以免潰匪混跡車中

（吉林特訊）省署為保安之道、鵠在注重交通、現在各處長途汽車、早經駛行、對于往來汽車、分令各該公安機關實行檢査、以弭隱患、但恐行之日久、不無懈弛、當茲地方多事之秋、復値剿匪進展順利之際、奸宄潰匪、私帶槍彈、往來竄匿、混跡車中者、在所難免、倘不加意審査、一旦竊發、乘機劫掠行旅、非但妨碍交通、暨地方治安亦多受影響、各該警察局長、職責所在、豈容漠視自此次奉令後、對于防衛地方治安。固應力謀周密、而關於長途汽車起止經過之時尤應力督所屬一體認眞檢査萬毋敷衍從事、以防奸宄、而利交通、爲此訓令各局長即便遵照迅將轄境長途汽車駛行經過綫路、以及車站來去起訖經過地點、逐一嚴行檢査、有不法行跡、或攜有違禁物品者、立予獲案送究至對于汽車營業及司機者、有無勾通匪人情事、亦應詳予考査毋稍徇縱、致干未便云、（空）

三省通盤作合
奉吉黑各縣編號

（江省訊）在軍閥時代、其各個所施所爲、無一不自私自利、即東北一隅、三省而外、以及各特別區域、亦無一處不劃地分區各營其私、從未三省曾無一事通盤合作、迨我滿洲國樹立後、首先統一參議、四民稱便、其次軍事政治無一不是整個計劃、茲更將奉吉黑三省各縣、編聯成爲番號、是則不徒於電報便利多端即於各種招集聚會文書等事、亦均有便利之可言、若斯皆爲新政王道光茫者也、茲將其號數列下。

●黑龍江省

△三〇一（龍江縣）△三〇二（甘南設治局）△三〇三（景星縣）△三〇四（泰來縣）△三〇五（大賚縣）△三〇六（泰康設治局）△三〇七（林甸縣）△三〇八（富裕設治局）△三〇九（依安縣）△三一〇（訥河縣）△三一一（嫩江縣）△三一二（龍鎭縣）△三一三（通北縣）△三一四（克山縣）△三一五（德都設治局）△三一六（克東設治局）△三一七（拜泉縣）△三一八（明水縣）△三一九（青岡縣）△三二〇（安達縣）△三二一（肇州縣）△三二二（肇東縣）△三二三（呼蘭縣）△三二四（蘭西縣）△三二五（巴彥縣）△三二六（綏化縣）△三二七（望奎縣）△三二八（海倫縣）△三二九（綏楞縣）△三三〇（慶城縣）△三三一（鐵驪設治局）△三三二（東興設治局）△三三三（木蘭縣）△三三四（通河縣）△三三五（鳳山設治局）△三三六（湯原縣）△三三七（綏濱縣）△三三八（蘿北縣）△三三九（佛山縣）△三四〇（烏雲縣）△三四一（遜河設治局）△三四二（奇克縣）△三四三（〇琿縣）△三四四（呼瑪縣）△三四五（鷗浦縣）△三四六（漠河縣）

奉天省

縣名排列秩序

△一〇一（瀋陽縣）△一〇二（撫順縣）△一〇三（遼陽縣）△一〇四（海城縣）△一〇五（營口縣）△一〇六（蓋平縣）△一〇七（復縣）△一〇八（莊河縣）△一〇九（岫巖縣）（未完）

延邊辦事處特區官吏
將由朝鮮總督府官吏中
遴選三名充任事務官

（延吉訊）間島特別行政區之組織、及任用朝鮮官吏等情報間曾有許多之傳說、但據某方確息、昇者所擬之行政監督公署、改稱爲間島特別行政區辦理處、對於該辦理處、市接派遣朝鮮官吏之案吉林省當局大不歡迎、因之將由朝鮮總督府事務官吏中遴選三名、任爲滿州國官吏簡充、該辦理處之事務官云

商務會長
正副會長均連任
各法團選舉

【西安訊】本邑商會今春屆改選之期奉令取締委員制已遵令改爲會長制業先函知各法團各機關屆期三月十號各法團臨場參觀本邑縣長監選各商號依商法投票仍盡舉已期滿之王會長廷升君繼任副會長韓繼先鄭玉書二人等可見該會長素對商務、一切事宜無不克職認眞故堪連任焉（安）

工業大學
延長報名期

【吉林特訊】省署前奉文教部令、爲日本東京工業大學豫備部、及第一高等學校、特設高等科招收滿籍學生、以資溝通文化、敦謀親善、茲爲留學生投考便宜計、已將報名日期、略爲寬延等因省署已飭教育廳遵照云、（空）

十三團嚴防城池
夜間分四班巡行街頭

（洮南訊）洮南軍隊正在出發之際對於城防任務極關重要警備部業令騎兵第四旅第十三團每夜派出游擊哨四班每班騎兵二十九名官長一員第一二兩班于每日午後七時出動至十二時該班任務忙完繼續第三四兩班于午後十二時出動至次日午前五時任務方完游動時由各班官長督率沿洮南縣城周圍游動巡行以資警戒而固城防誠恐該游動哨在城外出動游動巡査時警部恐各方不明眞相發生誤會衝突特通知各界云

東鐵更換大連主任

（哈訊）東鐵大連商務主任卓爾那夫金克、業經辭職於日前來哈、遺席經俄方委任維克滿氏補充、維氏亦於上月經由莫斯科來哈、下榻於道裡迭爾旅社、現與東鐵當局接洽就任後應進行之事宜、不日即赴大連履新云（生）

嚴查反動刊物

（哈訊）大哈爾濱警察廳金廳長、以現値熱河戰爭激烈之時、深恐有不逞分子、乘機宣傳反動、淆惑視聽、茲爲維持哈埠地方治安、併防止反動刊物之傳播起見、昨特分令各署、一體嚴査、以遏亂源云（生）

警察三中隊奏凱歸縣

（本溪）本縣警察三中隊前日出發擊匪在二區境內湯溝裏遇匪徒二百餘名當即迎頭痛擊致匪人四散逃竄於十五日午後四時凱旋返縣云（本）

哈市慈善會
放米實行延期
五千災黎有救

哈爾濱世界慈善會劉玉棠會長。以本屆冬賑放米。僅剩昨（舊歷二十一日）日一次。而今者氣候寒冷。江氷未解土木不興一般貧苦領米之戶無處工作。以謀生活。擬將冬賑展期一月。即再放米三次等情。已誌前報。頃聞關於此事。所難者在經費問題劉會長曾一再考慮。正在此時。遭有某君以信函捐助一百五十圓。請求展期放米。劉會長以外人尚有此善心。至此遂決定展期一月。即再會米三次。以維持貧民生活至於經費一項。預計放米一月。須大洋六七千圓。向本會會員及慈善家各方面募集如再不足時。或由銀行息借亦未可知。無論如何。必定繼續維持此五千餘貧民之生活云（生）

省署解釋春季祭關岳日

（吉林特訊）省署前奉文敎部令、本年春季祭關岳日期、各省區多以爲係三月份上戊日、紛紛電請解釋、經該部公布春丁祭關岳日期、係春分後第一戊日、（即二月二十三日）、並非三月份第一戊日、等因省署已通飭所屬一體遵照云（空）

電車票實行國幣後
乘客異常減少

（哈訊）電業局各線電車、於昨十五日一律改收國幣情形已見前報、茲悉是日各線行車、以十進銅元找零、尚屬便利、但有計算不明之乘客不免有發生口角者、電業局爲預防此弊、曾派有稽査多人、隨車行走、遇則即爲排解、故未激出意外情事、擬聞一二兩日、各車之收入、均非常減少、其原因固爲車票無形長價、行人多吝惜小費、改乘汽車、其主因仍爲常坐電車、預先多買有回數券、是日均以票券乘車、故現欵收入、自然減少云（生）

吉海各站存貨擁擠
販商大受苦

【吉林訊】吉海路、近因忙於整頓及軍事等情、致貨車開出極少、磐石烟筒山双和鎭諸站、所存木材、生藥大豆等貨、各在三十左右車不等的穀販商、太爲所苦中云猛

永吉縣四鄉之外人戶口調査

（吉林特訊）永吉縣境內四鄉居住外人之戶口據最近調査日人二一七戶一零六名鮮人一二五零戶八零九六名土耳其人一戶男一名總計八千二百零三名云（空）

縣署經費
已由省署補

【吉林訊】永吉縣公署、爲縣長以去冬稅收不良、政費大感恐慌、日前呈受省當局、請由內部撥發給吉省省署之救濟金數、一百八十萬元內分撥給縣署、二十萬元以茲彌補、日昨已蒙批准、故該對於縣內一切設施、已無問題矣。（猛）

新森林法公佈前
舊照蓋戳仍認有效
如違反章程者依條規辦理
期滿後林場歸國有

（吉林特訊）省署前奉民政部令、爲在新森林法、未公布以前、凡林商呈請換照案件應由實業廳檢明、在舊照上加蓋戳記仍暫認爲有效、俟新森林法公布後、所有舊採伐權再依新法規定辦理、此種辦法、係屬臨時性質、並非將來確定權利、換照費一項、暫時應准免徵、以資便利而惟商艱、惟林商呈請驗照時、應從嚴審査、林照如有違反國有林發放章程、第十四條第十五條情事者、應依各該條規定分別辦理其林照有效期間、仍自承領日起算二十年爲限、到期者應即宣布、期滿仿徵林照將林場收歸國有等因、省署已飭實業廳遵照辦理、並將布告摘要張貼云、（空）

大連博覽會徵集出品

（哈訊）定於本年七月在大連開催之滿洲國大博覽會、前會專函向本埠商工會各方、征集出品關於此事、大連市助役岡野勇氏於日前來哈、向滿日各方協商事前寄送出品事宜、已得各方允許、且在搜求、併設妥招待、以盡地主之誼云、（生）

警備十四團
移省垣住防

（吉林特訊）駐防吉垣騎兵第四旅、已全部開拔多日、遺省垣防務當局調駐防烏拉街警備十四團遺廣禮團長、全部還移來省、該團長奉令後即飭令佈爾第二營第缺營鎭三發烏拉街第一發定于日內開始拔防至遣以上防務由第一旅二團李團長接防云（空）

各小店不講人道

【哈訊】近日各街發現無名死倒甚多、其中固有札嗎啡之乞丐、因癮凍而死者然非小店之旅客、亦不在少數、兹據久住小店之某君談云、小店中如死一旅客、其棺木及二切雜費、至少需十數元之多、槪由店中支付故店中一有病客、能逐出即爲逐出、否則於其將死未死之時、即於夜間秘密將其舁至街心、由官廳或慈善機關代爲殮埋而彼等可省去十數元之費用雖屬經濟然則違反人道、當局應注意及之。（生）

新滿洲國鞭長莫及
璦琿縣民食堪虞
大黑河國防重地
黑河馮市長歸江省之談話

（江省訊）黑河市政局長、兼宣撫入員馮維德氏、前於二月二十三日率帶所屬及宣撫員等、往黑河一帶宣撫茲市政宣撫各事業已辦理告一段落、特所十一日晚七時許返省、向當局報告一切、側聞關於嫩璦一帶災民生活狀況仍極困苦洋面每一兩特一二十斤）之小袋價、江洋猶爲十二元左右然較之往昔已減輕三分之一矣、關於市之居民現僅萬人較聽昔可減三分之一、市政刻已接收完畢、暫以沈科長代理之、宣撫事則以路途不靖交通不利等故僅宣撫至十分之六、餘者待秩序少爲恢復後、再事宣撫、總之璦琿爲國防重地、有關、其民心事業、皆足以影響及他日大局、故我初建設之滿洲國縱使鞭長莫及、而我江省當局則斷不許片刻疎忽、但宜加力助之、俾其地民心早安事業發展、以爲龍江支撐點焉

調査警政
專員去安
對安埠警政頗爲嘉獎

（安東訊）奉天警務廳前爲視査安埠警政起見乃派警務課長小阪及財務課長高非等於二視査等情已誌本報茲悉該安氏在安耽擱一日各項警政視査完畢乃於日昨（十二）日早車去安據云該調査員對來安埠警政辦理完善頗爲嘉獎云

警備部印刷傳單
闡明熱河已克復
滿洲國日漸穩固

（吉林特訊）吉林省警備司令部特務部、爲克復熱河、使人民明瞭一切起見、特印製各種標語十餘種、已印製完畢、分發各旅團張貼、並省會警察廳張貼市內、以宣示滿洲國之日漸穩固、並收回熱河之速捷、爲國軍及友軍之大勇敢之意義云、（空）

編製建國紀念錄書
中央委員會徵集各方當日情況

（延吉訊）新京三月一日之建國週年紀念大會、全國舉行頗爲盛大、而週年紀念中央委員會因欲留記錄於後日作爲永久紀念、將編週年大會記錄書所以很希望各地方報告該日在各方面舉行盛之狀況會式、次第慶祝行列、各官長之祝辭、講演、照像等詳細記載、寄向新京國務院內建國週年紀念中央委員會云

張黃二匪投誠滿洲國
可謂知時豪傑

（本溪湖訊）本縣張永財黃喜山二君悟昔日之爲匪係錯悟日昨由境內村長介紹納誠投降以親滿洲國王道政治十六日午前十一時公安局長指導官率警察隊四十名赴臥龍點名以待改編張黃二君可謂知時豪傑云（本）

粮車集市
商業稍有轉機

（滿溝）本站自事變以來商業異常蕭疎、邇經日滿軍隊極力痛剿、地方賴以安靖、四鄉粮草車陸續上市、近今每日約上粮車二三百輛、柴草車六十餘輛、商業漸興、市面頗有轉機、地方上亦屬一種好現相云（滿）

救國軍姜營長
在汪清率部投誠
改編後岔駐將小三口

（汪清縣）縣署春和鄉夾皮溝地方之救國軍營長姜海樓率部下二十四名、向小三岔口日守備隊、無條件投誠、於三日全部抵汪清縣、七日在該埠局內於軍行歸順式並有多數之滿日鮮來賓列席、聞擬改編該部爲駐小三岔口保衛地面、以衛地面云

建築士

野村孫市

新京南廣場越香春旅社七號室　電話二四二九番

大連市西公園町四十五番地　電話二二三一一番

鶴崗煤鑛公司通告

查本公司自前年劃一股票金額更換新式股票迄今尚有舊式股票約二千四百餘股未經換領以致新舊股票不齊號碼亦不連接且歷年以來各股東住址多有變更亦未隨時向公司函報如遇通知事項極感困難茲爲整理股票便利通信起見定自三月一日起至三月三十日止無論持有新舊股票各股東均希開具姓名並詳細住址暨股票號碼連同股票一併送交本公司查驗另行註册以便考查倘各股東逾期未經照辦將來關于劈分紅利暨各項通知遞送不到或新舊股票發生其他事項時本公司礙難負責特此通告

創業於西歷一八九五年　爲東亞唯一之極大工廠

獅球牌鐘

製作工廠　明治時計製造合資會社　大日本名古屋市

在鐘表界有最高之權威　精製各種出品優良無比

普令時牌

大滿洲國總經理處　合名會社　森洋行　奉天春日町　大連　新京

希哲廬金石著作兩種

古泉文集聯　一册　國幣一元

印學今義　一册　國幣一元

本社經售

痔瘡　救星出現

八珍化痔靈　良藥

專治內外兩痔。便血脫肛。結痔生管。腫痛奇癢。流膿流水。肛門腫脹。久成痔漏。痛苦萬狀。擦服此藥。靈效非常。每盒現洋一元五角。每打十五元。說明書加索函索付郵票二分即寄。

分行上海棋盤街八號

總發行奉天小南門裡鄭親王府胡同　李郁生寄廬

新京總代理店　北門外頭道溝發和謙　五洲大藥房

成立海倫分社啓事

本報爲便利閭戶起見在海倫成立分社以王雲霖爲分社長

特此聲明

成立新民分社啓事

本報爲便利閭戶起見成立新民分社以翟濟舟爲分社長

特此聲明

不同的女性

（失名）

封建時代的女性，是舊的商品，資本主義時代的女性是新的商品。

『女子無才便是德』三從四德』等等的條文，是封建時代女子的天經地義，封建時代的男子，是執有無上的權威的，女子是男女的從屬者，附屬品，非但沒有獨立的人格，而且沒有獨立的生活，她們的生活，在家時靠父母，出嫁後靠丈夫，丈夫死後靠兒子，女子唯一的美德，就是服從丈夫，用種種的方法去博丈夫的歡心封建時代女子的裝飾式纏腳，耳環等，也無非是博男子歡心的一種手段，那時候所謂『弱不經風』，『林黛玉』式的『病西施』的女性，是封建時代女性的典型的美。

社會一天天的進展，中國的社會，除了窮鄉僻壤的內地外，幾個主要的大都市，已經在追跡着先進的歐美各國而逐漸地在資本主義化了，發展得最快的是都會，中的女性，她們早已打破了舊式的禮教觀念，進入所謂『自由戀愛』『社交公開』等等的範疇了，但是結果呢？『自由戀愛』變成了變相的出賣商品，『社交公開』也往往成了『性的交易』的代名詞在封建社會中，出賣女子的是『父母之命』，『媒妁之言』的，在資本主義社會中出賣女子的就是女子自己，封建時代的女子要博男子的歡心，資本社會的女子也同樣的的要博男子的歡心，不過，從前男子是喜歡小腳的現在却喜歡高跟鞋了，從前男子喜歡髮髻的，現在男子喜歡剪髮而且燙髮了，從前男子喜歡短衣長褲的，現在男子喜歡短袖長旗袍而顯出曲線美了，致於脂粉一類，同樣的可以增加女子的嬌豔所以這一時代和前一時代就同樣的被應用了，關於美的標準二個時代顯出不同的界限，封建時代女子的美的標準是病態的，『弱不經風』的，而資本主義時代女子的美的標準却是需要健康的，活潑的，富有曲線的，由此可以見出前一時代是靜的，而這一時代是動的了，從此好萊塢式的，『健美』的女性在上海灘上也就不斷地提倡，不斷地增加了，

大商店，大公司，銀行等等的招收女職員，他們並不是在提倡女子職業，增高女子地位，實現男女平等，他們有的是用作照招攬顧客，有的是用調劑男職員的精神的，東京某百貨公司招收女職員的條件，第一是要愛嬌豈富』就可見一般，所以公司商店中的女職員，實在是活的商品，銀行機關中的女職員官吏，則所謂『花瓶一也』

海底淘金

悠悠的大海，碧沈沈的大海，波濤洶湧着的大海，閃着金色的太陽，銀色的月亮的光的大海，自古至今，不知道受過多少墨客詩人的詠嘆，給了他們多少的安慰，多少的鼓勵，多少的感慨，然而科學家眼中所看見的海似乎和詩人所見的完全兩樣據許多科學家說，當成爲詩人文士之『詩的情緒』之源泉的大海是世間最大的寶藏，我們可以從海裏淘出燦爛的金銀來他們研究的結果，說每一噸海水含有十赳（MTLEIGRAMME）的銀若以全世界海水總量十二萬七千萬立方粁而全世界人口總數十五萬萬計算，每一個人可以得到價値九百萬元的銀塊之分配，至於金的含量則比銀更多，

據說每一噸海水平均含有五十赳的金，故若按上述全世界人口總數，配起來，每人可以得到四萬八千赳的金塊，朋友，你說窮困嗎？然而你所應該分得的產財却是這樣的多，不過散藏在海水裏吧了—

『海底淘金』，這話誰還能夠加以嘲笑，一些作着黃金夢的化學家，好幾年前就已從事於『海水還金』『海水還銀』的研究了，現在還不斷地在做着實驗呢—

手杖樹

九十六年之前在阿達姆斯地方，一日，有一小孩子從一棵樹上折下一條樹枝，他一邊玩耍，一邊用樹枝拄地，當做他的手杖，後來他玩得厭倦了，就把這一根由樹枝削成的手杖，挿在地上而去，到了現在，這一根手杖已變成一棵一百〇六呎高的大樹了，

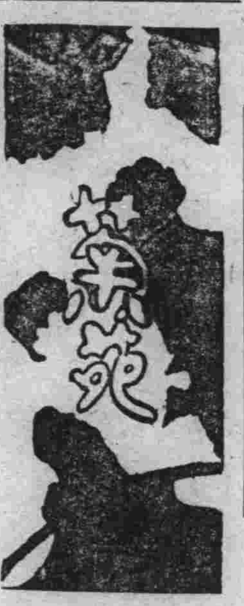

鬪爭……戲劇專門富連成社……（平）

練習武工，第二葉春善爲體恤同人生活計，雖不演戲，日仍給戲份，和學生的點心錢，何日開演，不能定，據另一方面消息說，富連成恐怕要隨着沈家的財產，一同破產，葉春喜，或者要同學生和教員團結一起，脫離富連成社的名義，另組一班，或成立戲曲學校，結果如何棘離預料，這眞是北平戲劇界中的個大不幸的事呀，當北伐軍成功的時候素以整頓北平文化自任的李石曾先生，提倡戲曲熱度極高，打算從庚欵內，提出一部份金錢來，協助富連成發展，主意想定，託人向葉春善接洽那知葉是的個謹愼人，恐怕受了公家的欵子，將來就歸了國有，便不肯換受，鬧得李先生沒者法子，遂另外派了他的親戚焦菊隱，組織了一個戲曲專科學校，裏面的組織方針，無一不照富連成辦法，雖有文學一門，也不過是個裝飾品吧，戲曲學校成立未久，就宣告公演，與富連成，公然成一勁敵，不想藝術較差，較之富連成有上下之別，並且開銷旣大，因此便以國難當前作題目發表停演數月的消息，據內部的人說，因爲內部用人行政及財力處處感受困難的原故自富連成遭不幸的消息傳出後，戲曲學校，便又發出啓事一條，說（報載敝校停演三月之新聞，不知出於何人之手、本校現擴充內部，新招學生百名，增加學術功課，以圖邁進，前聲明暫停公演，乃係不應堂會，即日除籌演援助前方義務戲外，自下月起，即行繼續公演）云云，有此可以知道戲曲學校，是乘機而起聽說該校現時由蔡榮貴排演全部三國戲從羣英會到華容道爲止，陸德忠水簾洞，又請朱琴心教給鄧德芹大英杰烈，王瑤卿教給宋德珠全本十三妹，眞是日夜加工，北平戲界如此的奮鬪，眞不知將來鹿死誰手呀。

實用常識

度，則面北而亦不遜於向南房屋也。（振回）

△代轆轤　纏洋線之木圈，往往棄之，殊可惜，若用以代轆轤，實爲廢物利，用法以適當之菸筆管，截斷，較木圈稍長，穿之圜心，而於管之兩端，緊以鉛線，但鉛線之中部，扭一小圈，更拗爲弓狀，則可懸之代用矣。（余元禎）

△假漆製法　製假漆之法，言之多者矣，玆更一法，錄之以餉讀者諸君，其法以上瀝青（重油之凝固者色黑褐）研碎，混和於松香油中，加了適量之石油，經一星期則成精製之假漆，用以髹於木或竹製品上，光彩異常。（徐光伯）

△白漆用法　加白漆於黑物時，往往不能十分潔白，若先將黑白調和，漆於其上，然後加以白漆，則其色異常潔白，（衣谷）

華軍之男裝女性 雖被捕毫不變色

葉柏壽陣地爲日軍占據後會發見有女人用具（化粧品及鞋）二日於三十家子特務將校團員三名其一名僞男裝女年十八容貌美麗身雖被捕亦毫不變顏色日軍甚驚奇之由川原少將河野參謀已勸諭放還云

沙河風俗談

（沙河通訊）本縣地介邢南之間，西部崇山峻嶺，地雖寬曠，而多沙磧，農產不豐，教育落後，人民質樸，頗有古風，玆將本縣民間生活狀況及風俗民情誌之於後。

◎習尙　邑爲南北通衢，然非五方雜處之地，且鮮名門巨族，土著之民見聞固陋故俗尙質樸，住所無雕樑畫棟，千百家如一式，饗筵所供，不聞列山珍海錯，即囊槖稍有餘資，亦外示儉素，以炫耀爲恥，如有西服長裝者步於街市市人則側目議之幼童讀書，令其識人名即止，此風以縣之西部尤甚，受高等教育者，爲數甚尠，如能具高小畢業者，自足雄視鄉里，而民恃以維持生活者，厥爲田產，貧富皆節嗇自守，少慷慨尙義之風，婦女勤於紡織，兼理家務。

◎衣食　縣屬西山一帶，近山泉潤水者，飲於泉潤，無則掘地爲窖，遇潦蓄水以供四時之用，東北瀕河數村，亦有飲於河者，餘則皆鑿井而飲，供爨之具，率不外草，木，煤，炭四種，食則以小米爲主，本縣不產稻米，而宴會時，則亦用之，小麥麵即爲佳品，以頭白爲最佳二白三白次之，四五遍者則爲黑麵矣，縣民多用高粱，黃豆，加以粗細糠粃碾爲粉末作窩窩餅子等，名色甚多，大抵皆麄糲，其貧者春月採野菜，凡柳絮，楡葉楡錢，省蓿，樗葉，嫩時皆和雜糧以爲食，農民三餐，餘多兩餐，衣服冠裳履樸素，雖城市亦不尙華美，罕有西裝及若綢緞者，木棉產額頗多間有種麻者，多售之於他處，養蠶者甚少，木器以楡，槐，楊柳，雜木爲之其餘器具，皆自外邑運來，居室之牆，皆內坯外磚，楡楊等木爲梁棟，頂多蓋以瓦，瓦仰覆承之，其次以磚石築牆，某上用坯，單瓦蓋頂，名曰劉廿房貧民家之室牆，純用坯或用土頂塗以泥，名曰泥抹棚草房惟西山一帶有之，或砌碎石爲牆，且有以版蓋房者，亦有掘土穴而居者，名曰窰房，山中所在多有。

成立呼蘭分社啓事

本報爲便利閱戶起見在呼蘭成立分社以鍾子厚爲分社長特此聲明

成立齊齊哈爾分社啓事

本報爲便利閱戶起見在齊齊哈爾成立分社以宋安源次爲分社長以張文廷爲經理特此聲明

成立綏中縣分社啓事

本報爲便利閱戶起見在綏中縣成立分社以田狂公爲分社長特此聲明

本報副刊徵文啓事

蓋聞大同要義，在畛域無分，俱樂精神，貴雅俗共賞，本部妥本斯旨，並蓄兼收以期體王道與民同樂之心，爲國家歌舞昇平之助，舉凡學人逸興，評古衡今，搢士豪情，談天說地，詩詞推今之李杜，金石饒古之趙歐，擅猜謎之杜家，喜詼諧之曼倩，以及碧晴海客，慣談瀛洲，白髮宮人，能說天寶，遊藝爲文人餘事，嬉戲遣秋士悲懷，倘欲涉足此間，莫不歡迎恐後，大好消閑之地，無多游戲之場，願集明儕共樂於此，凡我同志，盍歸乎來。

本報副刊投稿簡章

一、小說戲劇，詩詞，掌故，傳記，美術照片，滑稽漫畫，及關于文藝電影社會方面之各種莊諧批評言論等，（以五千字以下者爲限）凡趣味雋永而濃厚者均極歡迎。

二、凡感受家庭社會，環境……諸方之困難，而自己不能解決者，本部願就智力所能及之範圍內，依法律順人情爲適當常解答。

三、來稿須繕寫清楚，加入標點，並註明姓名住址及願署何名，加蓋圖章，同時須附郵票備寄還之用，經錄取者，郵票保留，不依本條之稿件，視爲却酬。

四、來稿未經錄取者一週內退還，不附郵票及追加郵票者，不在此限。

五、來稿經披露者，報酬從優，除詩詞無酬，但可酌贈本報外，文藝及其他有價値之作品每千字稿費由五角至十圓，不足千字者保留至下月計算，（抄襲及業見他報者無酬）月終結算，下月初本埠自取，外埠寄上。

運送代理仲介業

通濟公司

新京中央通十一番地　電話 三二四一番

哈爾濱斜紋街五十七番地

本報設立奉天總支社

本報現在奉天大南關小什街東設立總分社各界如有訂閱本報者請至該處接洽

希哲盧潤格

癸酉年重訂

書例

眞行篆隸聽便惟潤格稍有等差潤資先付取件以一星期爲限

牌匾　每字裁尺五寸左右洋一元五角一尺左右洋三元一角一尺五左右洋四元二尺左右洋五元五角（三尺以上者另議）

條幅　大幅（整幅）洋四元　小幅（半幅）洋三元

橫幅　照條幅加半

屏　大屏洋八元　小屏洋四元（以兩行四幅計算加行添幅另議）

聯　八言洋四元　七言洋三元五角　五言洋三元（字多另議）

扇面　五分大字每柄三元（字小另議）

碑文壽屏册頁卷子（另議）

以上條橫屏聯皆以四尺宣紙計算（五尺加四分之一六八尺者加半金箋珊瑚加半）書字皆以行書爲準眞篆棣書照前牌匾每字加倍條橫聯每份加洋三元屏每份加四元扇面加一元五角

印例

以通行石章牙章爲限劣品不刻雞血田黃加半其銅晶翠玉以事冗無暇暫不擔任取件以一星期爲限

石章　裁尺一寸方內鐫四七字者無論陰陽文每字洋一元五角象刻陰文眞字邊欵者每字洋一角五分

牙章　（尺寸字數同上）無論陰陽文每字洋二元（再大再小及文字加多者另議）

以上均按現大洋核算金票照現洋價折合以郵票作潤者照九五折合遠道相委郵費自備

收件地址

東三省公報館　佐新印刷局　萃獻閣　奉天官紙局

振古齋　裕東南紙局　崇古齋古玩局　各南紙店

各處東三省公報分館

本社收發處

或人之夢

【曹如蕙女士】

昨夜他做了一個夢，直到現在，那迷離恍惚的夢境，如薄紗，如輕霧，隱隱約約的，仍在他的眼前浮動，夢境是這樣的。

不知在什麼時候，他的脊下忽然長出了一對金色的翼，很大，有若『垂天之雲』，鼓動雙翼，他便極自然的從地下昇起，在天際，在雲端，俯瞰大地很迅速地在他下面旋轉，使他眩昏，使他驚懼，終於他止住在一座萬仞的高山上，山是在雲端在天際，在不可想像的幻境，他便傲然的駐立在山巔。

看呀，他是怎樣的崇高薄紗一般的輕霧，籠罩着他的四週，一片彩雲飄浮在他的頂上，日月向他扮笑臉，星子向他閃明眸，他偶然俯瞰，百鳥唱出清妙的歌，在他的脚下頌禱，山岳排成規律的行列，在他的足前朝拜，那更小的只是如螞蟻，如塵埃，細微渺小，他偶而歡笑，牠們便都應和着他歡笑，他偶而發怒，牠們便都恐怖，戰慄，顫抖，他是站在一切之上，誰知道幾千百萬億塵埃的累積，才得作成這樣一切的高山？

於是他高歌，他舞蹈，好像勝利是永屬於他，光榮也永屬於他，他鄙夷一切，傲視一切，陵轢一切，他以爲一切都是渺小的，庸碌的，只有他是崇高的，偉大的，他傲慢地用着鄙夷的眼光向四週投擲。

日子過得很快，但也很慢他只是繼續地歡笑，舞蹈，高歌—

有一天，忽然他的脚發下出了悲壯而宏曉的歌聲，是從地下屛發出來的，是千萬人的合唱，那歌詞是，

『我們是塵埃，我們是塵埃，

我們創造出了宇宙和世界

就是這高山——這巍峨的寶座，

也是由我們的血肉累積起來。

你看，那小子，那惡魔，

安坐山巔多暢快—

我們便永在他寶座下把日子挨。

兄弟們，這日子再不能挨，

齊動手，把那小子摜下來—

我們要做一粒自由平等的塵埃—

我們要創造出自由平等的世界』

就在這悲壯的歌聲中，他的脚下發生了劇烈的震動，如天要崩，地要裂，火山要爆發，他隨着這劇烈的震動顛播昏眩，立即，他震怒，他高呼，

『靜止，不要鬧，畜生們』

但這叱聲反使歌聲更宏曉震動更劇烈，終於山崩了，和一匹死狗一樣，他從山巔滾下來，在他的最後的一息他還極清晰地聽得那宏曉的歌聲，

『我們要做一粒自由平等的塵埃，

我們要創造出自由平等的世界—』

昨夜他就做了一個這樣的夢。

雪中送炭

（孫義成）

甘肅舊友郭君來函，附有雪後以煤炭贈華林山難民五古一首，語甚悲慘，照錄如下

哀哀古抱罕，顏年苦乾暵，那堪菜色民，又値花門亂，村落慘成墟，妻子盡離散，行者窮途哭，居者析骸爨，所幸大府賢，華林儼授館，薄粥能續命，勝似醍醐灌，造物胡不仁，氣候忽變換，飛雪侵冷床，尖風破紙幔，嗟我離中人，短衣不至骭，兒女啼且號，何以度宵旰，戢與饑寒爭，恐將生死判，感此不成眠，中夜起三歎，代謀一夕安，先贈一挺炭，並求慈善家，博施發宏願。

新貴

（老木）

『不、秉老、你說這都是男女同學的好處？還好、據醫生說她的肚腹病是漲鼓、並不是喜、所以部長說的時候、我還說黃花處女、『你說、這孩子却也怪的很、我一提到說要給她另找主她便罵個不休、依然想着那個姓張的、哭喊着非死不可、我幾乎給她嗑響頭、可是後來聽說是給部長作姨太太却有點樂意了、』

『好、深明大義、深明大義、百善孝爲先、這樣是對的應該這樣、可是那個姓張的就能善把甘休？』秉尚禮趁着胡老先生換氣的工夫電一般快的搶上問了一句、

『那還有什麼了不了？把部長送做衣服、買襪子的錢送了他二十元就完了、』

『二十元』、秉老先生似乎有些嫌少、或者是覺得這是過于多、總之他是懷疑這句話

（未完）

名小說家又弱一個

著名文學作家喬治穆爾（GEORGE MOORE）二十一日在西寺家中逝世，享年八十一。星期泰晤士稱…文壇一顆明星，又告隕落。惟彼之著作，則將在世界文壇中佔一永久位置。

穆氏健康久已失調。四日前舊病復發，遂而臥榻不起，纖氣管支炎繼起，星期五即不支，但延至今晨始氣絕。

穆氏正在校訂其全部著作，未完工而逝世。彼又在撰述一小說，僅成一半，書名尚未定。

（按）穆爾氏爲愛爾蘭小說家，終其生作品不下數十種最初學作詩，一八七八年出版『熱情之花』一書。後又在法京性究繪畫，其在一八九三年出版之『近代繪畫』一書，即足昭示其對於此項學問之心得。一八八六年『一個青年的自述』出版，頗爲文藝界所稱道。該書係一多方面的著作，舉凡文學範圍以內之事物，靡不提及，對於哈代多所贊揚對法作家高低葉（GAUTIER）之『莫班小姐』尤爲推崇備至。其後在一九一一至一九一四年間完成其『別矣平安』（HAIL AND FAREWELL），書係自傳式的三部曲，對於氏本身歷史，多所自供。穆氏小說有（一）伶人之妻（一八八五）（二）以斯帖海（一八九四年出版，內敍一家僕之歷史）（三）艾文林殷斯（EVELYN INNES）一八九八年出版，此書一出，論者以佐拉門徒目之，是復尚有批評著作數種，關於耶穌之歷史數種。研究穆氏者可購米柴爾（MICHELL）、費利曼（JOHN FREEMAN）、及烏爾夫（WOLFE）等人所作穆氏傳記。

摩登返響　致萃英女士

（新京笑愚）

主筆先生台鑒、讀貴報本月十五日摩登欄李女士萃芳對於婚姻問題的哀鳴、不禁爲弱女歎情、受舊家庭的痛苦現在願對李女士有一點小小的幫助、務請

貴主筆格外披露徵誠、

李女士、本人在未說話以前先要和你有點聲明的、就是（一）本人絕對不是浪漫的青年對你毫無惡意、請你不要顧慮一切、（二）本人所說的幫助完全是用文字補助你個人力量的不足、（三）本人從前因爲家庭中人也有這樣痛苦的事、經本人主持一切、到底協助、打破一切難關、打破惡劣黑暗家庭制度、所以才有對女士的同情。

女士—你的稿件、假設是出於你個人的意思、個人的手筆不是有第二者從中鼓惑你、那末在你的弱小年紀能這樣顧慮周到、見識正確、本人實在很贊同、你的心理大同報記者對於你的答復、確是分毫不錯的、不過不詳細你的家庭怎樣你父母的爲人怎樣、這是本問題很有關係的、應該請你稍稍的加以解釋、如果能了解你家和對方的狀況、本人便可幫助、你文字上法律上一切援助、和成功、再有你現在是否在就學的時期、你家裡對於你一切狀況怎樣？也請你要略略說一下才好、本人向來是抱一種救濟的主意、對於你這樣幼弱的女子、不久要落在一生苦惱的生活、所以才對你表示一種好意。

但是要請你眞確答復、並且要注意假藉文字的第三者、對於你的破壞。

蕭伯納夫人

（林）（續）

蕭伯納夫人是一位嫵媚悅人藹然可親的女子、她的溫柔和善的性情和態度、凡是遇着她的人、沒有不受感動的、她的幽默的天性、和蕭伯納一樣、無論她的家庭在倫敦的什麼地方、——從前在倫敦的愛德爾飛 APEIQFI 最近在倫敦的懷德荷 WHITAFALL——那個地方的許多朋友以及他們的家庭都覺得她的感化力之偉大

蕭伯納夫人對於自己家庭的布置安排、異常的簡靜而合於美術、這種合諧的環境愈益引起蕭伯納的文思、這種和諧的環境任何人的躁急性子都要被牠所融化、

蕭伯納夫人是他丈夫親密的伴侶、他對他的事業、對於他的思想、具有十分的熱誠與同情、無時不在那裏幫助他鼓勵他、安慰他、她所以能成爲她丈夫的同情伴侶尤其是因爲她自己也有文學的天才、不過因爲她丈夫的盛名而掩蔽了不少、

蕭伯納夫人對於英國的舞台上的文學、有一個很重要的大貢獻、便是她不畏艱難的把法國的著名戲劇家白利歐 EUGENE BRIFUX（一八五八）的劇本介紹到英國來她敬重白利歐的劇本、好像她丈夫有一時敬重易卜生 ENRIK IBSEN（一八二八—一九〇六 挪威的著名戲劇家及詩人）的劇本一樣、白利歐也是一位社會改造家、他有勇氣批評近世文明裏的缺點以及歷代相傳視爲當然的許多問題、蕭伯納夫人自己也是一位社會改造家、與理想家、所以對白利歐的著作很表同情、就把他的許多名著由法文譯成英文、譯本暢達沛利、聲譽鵲起、同時因爲她自己也是英國舞台協會執行委員之一、用許多方法勸請審查委員會先許白利歐的劇本在英國舞台上表演、其初有許多人反對、後來終因她的毅力主持獲得勝利、

平湯馨女士是蕭伯納的活潑的同情的伴侶、蕭伯納在近世文壇上的聲譽、在悅成他成功的要素裏面、這位賢夫人的力量不小她替世界上成全了這樣一位文學家、這不僅是她自己對於丈夫的事情、不僅是她自己對于丈夫的貢獻、

長篇　黃艷侶　譯述

（潤）【續】

愛翡答道、『珠連女士、非常喜歡他、我不過偶然遇着他兩次、』

漢密頓故作鬼臉說、『什麼珠連女士、我雖從未曾見過她、深信她一定一個癡婆子、』

他說了這句話、很有自鳴得意的神氣、這個時候史諾夫人一心一意於孫先生送花給愛翡的事情、也無心理會漢密頓、譏諷的話、只對她問道、『愛非、他眞的送了花給你嗎、爲什麼你從來沒有告訴過我？他在什麼時候送給你的？』

愛翡女士淡然低着頭答道『這類無關重要的事情、難道我也要把他詳詳細細的記到日記簿子裏去嗎？』

史諾也隨着問她、『孫先生眞的送花給你嗎？』

愛翡女士很鎮靜的仰着頭答道、『是的、孫先生有一天送過一把薔薇花給我、眞美麗的花、』

史諾很詫異的說道、『早就應該讓我曉得、』

史諾夫人詰問他道、『爲什麼早就應該讓你曉得？』

愛翡女士笑着對史諾揶揄道、『你要暗探中國的事情』

漢密頓聽他們說得津津有味、他只覺得一肚子充滿了酸溜溜的酸氣、

漢密頓到底是怎樣一個人呢？他是生長於美國詩家谷生平毫無所長、只曉得講究服飾、顧影自憐、用他父親的金錢、在華盛頓過他貴公子的浪漫生活、講到他的品貌、除不免略帶大塊頭的毛病外、倒也生得一副小白臉够得上花花公子的資格、有錢揮霍又有小白臉做『昭會』華盛頓的婦女、當然有許多入他的彀中、供他揮霍的一位父親、是以牧師做職業、牧師原以傳教爲宗旨（未完）

日滿民刑事訴訟、顧問、鑑定、日滿通譯、貸家貸地管理並諸書類作成

辯護士　黑田實法律事務所

新京日本橋通　新京百貨店樓上

招募練習店員廣告

一、年齡　十五歲以上二十歲以下

一、保證　如願應募須携帶保證書親來面議

新京　日本橋通三三五

金泰洋行

技術優秀　迅速叮寧

新京中央通警察署對面

林田照像館

電話二二一二番

本店哈爾濱基達伊斯卡亞街七九（朝鮮街）電二一一二七番

毛皮　帽子　洋服

嶄新柄豐富　男女小供服做

巴列商會

支店新京日本橋通四四

支店大連市伊勢町四四　電話八，四〇二番

醫藥。工業藥品　醫療器械。衛生材料　有名賣藥。

東洋藥房

長春日本橋通五三　電話三〇一九番

五淋白濁　滅菌至烈

利比兒

淋病之經緯

凡感染淋疾症候其發現期間概由二日至八日間至八日以上之潛伏期實爲罕見也初由尿道口分泌如膠狀白色粘液之樣膿汁當時發痒後覺灼熱其分泌物已含多數之淋菌此以顯微鏡檢之非膿球非上皮細胞內似如淋菌之密集模樣也此黴菌之繁殖力於人體內恐非吾人之想像所能及之旺盛也此可懼黴菌如侵入尿道之深奧處生殖器各部勿論猶蔓延及泌尿器之各部浸延傳播膀發淋毒性諸症若症狀漸重從尿道起炎衝因其刺戟夜間勃起同時極感疼痛陷於不眠之事亦屬不少又因自尿道吸收毒素發熱達至三十八九度亦有之婦人若傳染淋病之毒第一侵入子宮內部然後盛殖膠汁稱有子宮內膜炎起子宮體炎更進喇叭管炎惹起卵巢炎等卒爲婦人病之原因永陷有病苦靡矣又一方至尿道之淋病黴菌即起膀胱炎出膿出血小便淋漓遂患腎盂炎腎臟炎等陷於重態亦有之也又淋病之毒一入眼內不分大人小兒之別遂患非風眼之眼病終因此有失明之人再有臨產之時因母親淋病未充分治癒者其毒侵入新生小兒眼內遂患風眼後遂爲盲目者此例實不可以數計矣特請注意是荷

利比兒効力絕大

一服藥翌日之爽快　五日後之徹底藥

特製利比兒爲現代治淋藥之第一人者日本內地勿論雖海外諸國到處莫不博有絕大信用服用特製利比兒後淋病菌我諾我根恰等注熱湯然依化學的最微妙配劑調製內服藥故由腸粘膜吸收作用極速入膀胱內變强力殺菌性與尿化矣故尿時痛快行殺菌作用迄今憂髒患者服藥翌朝必感雖譬爽快氣分其藥效之既明玆要千萬言多由體驗者之實話若由五日分之試服便知事實矣

本劑之特徵

一、服藥翌朝尿變藍色排放强烈利比兒之臭氣此時自覺速現顯著效果

一、今迄尿道繁殖之無數淋毒菌有此可懼殺菌力由尿悉洗出是以不用危險尿道洗滌之必要也

一、特製利比兒之藥效爲識是確實起見取其尿以顯微鏡檢查黴菌最爲捷徑也服藥後黴菌屢屢殺滅現有趣現象眞能滿足患者

一、凡由異國人種而傳染之病毒極帶猛毒性尤爲頑固故普通治淋藥毫無寸効惟此時特製利比兒對此猛毒性淋菌可完全滅絕

洗滌之危險

凡患淋病之人必欲一度洗滌尿道將來必大後悔蓋將洗滌尿道可懼弊害之實例略示二三焉

一、因由尿道分泌之膿逆押至尿道之奧端其黴菌侵睾丸忽起睾丸炎恐發腫疼痛發熱身感不能動之苦痛

二、患者之尿道劃潰故如錐刺之痛其上更注入藥物尤與一層之刺戟是以排出膿返較以前劇烈甚至出血尿

三、膠皮管及點滴器插入潰尿道尿道之血管突破出血贅蕩之人亦有之

四、藥物若强注入尿道押入黴菌諸共膀胱內部起淋毒性膀胱炎膀胱加答兒等卒至不能恢復原狀之人亦屢不少

以上自家尿道洗滌有百害無一益效果微弱故[illegible]爲要

發售本舖　大阪市東區南久太郎町二丁目　竹村製劑所

日本滿洲海外到處藥店皆有販賣

經濟

開發滿洲經濟 資本流入方策

企業者之自由經營

日前發表之滿洲國經濟建設統制方針，除國防或公益公共等之重要事業外，均許民間之自由經營，勿論各種企業以產業上以法令與商工政策等而受取締爲當然之事，亦各國略同之制度也，惟合理化統制之傾向，滿洲國以國家主義爲基以上寧言寬爲宜尤其在經濟建設之根本方針**資本**主義，指摘經濟機構之弊害資源開發，產業振興之利益，余被一部階級資本家壟斷外，不許資本主義之全自由，至擯排其獨占階級之意思甚爲明白，所以對資本家之專橫與原則的排斥方針，然爲以上企業家統制與資本主義國之合理化政策，大同小異耳內外之認識可謂已足，在滿洲國之經濟開發，應先用於爲金，所以就資本流入頗費考慮，收關明廣向世界求資本也，彼此照應，而滿洲國政府意之所在，已被十分諒解，而對資本流入，據滿洲國之金融機關首要其當局所談，實頗有興味之實際狀況也，特誌之如左

歷試統制經濟，然統制非制限，乃融合調整之妙用也，滿日統制經濟亦於此意思形成，端的加以統制所謂談話宴會決不能滿足統制宴會？一一使依分囑而行，無論何人均收蹤跡遵循，不歌不樂，似乎端莊，此實在無興味之事也若不加何等拘束，使任意放態，則人人可自由歌舞自然興起，方合舉行宴會之趣旨，無論何事如不以自由爲基礎決無趣味，若過於跳舞歌唱大事喧騷，在最初亦不得不加以統制？不過制限的統制，不能施之於宴會台面，所以如寬嚴得宜，自然的能發揮調節融合之妙，經濟統制、平凡視之與此相同，故對於開發源泉之資本流入、不必大事喧傳耳，快請來吧如此說法之事業亦有說文如此樣事業的，最終不得不作事業之容易的最初所謂**理論**的主義之統制過高，而生出障碍物，所以如水流自然的流來之資本流入不得行也，資本務求在有由天地流動者爲當然在此意思之下，考察滿洲國之經濟統制，不如左記之窮因，由右項等重可能範圍內自由之點觀之耳，唯自由企業之範圍外者，公益及公共的重要事業，實際的如何程度乎，徵之今後之事實之外無他途也，然爲當前之問題滿洲國由此等限制，日本之加於滿洲國之經濟的態度，應往日之點甚多，日本政府亦在國內合理化政策上，對於滿日統制經濟上，爲多大的關心，又在經濟機關更屢次努力於各種之研究，迄今日之結論，大概有如左決定之模樣，

一、滿鐵依鐵道與煤之密接關聯，對於炭礦之經營已行專辦，此外對同樣關聯之製鐵製鋼等重要工業，又硫安，阿爾紀姆，馬姑奧姆（以上化學原素名）等之特殊工業爲主體之企業，即特殊之重工業與化學工業，受滿鐵所支配，而其他一般企業，獎勵民間之自由經營，取開放方針，同時對有傍系事業而有獨立完全性者分離之。

二、右以外之各種企業，區區投資爲不利，以投資團體之組織，依資本關係取一種統制方法，而投資團之組織與依內容，資本家之態度如何而決定之，其態度如果妥當，委之以上滿鐵之分離事業，講求與他之新規企業，謀併行開發之方法，最終投資團之編成與滿鐵之既成事業分離之處置有相關聯之問題而促進資本之善良的進出爲。

要之問題在**投資**團之組織，以資本家執如何態度乎爲中心而定之，如右滿鐵與滿鐵以外事業之分野如果決定，日本資本家之態度當漸次明瞭矣，就中如產金事業有如冷手抓熱粟之勢，而由採鑛，採鑛，集鑛，撰鑛，迄至精鍊間工作業大抵不同，個人有天然之砂金以外必要相當之投資，故有一種故定投資事業，不得不待資本家之出現，不待言矣，然金山採掘如何狀況爲適宜乎，依投資的經濟作用，爲最有效之開發事業也，故誘導在可能限度內之自由投資爲必要同時，如以上滿洲國之經濟方針得到要領後，不妨資本之流入，可謂最顯然之事也。

日本大布輸出額

（東京十六日）據紡績聯合會調查，二月中之大布輸出額如左（單位千平方碼）

中國	三五、二八八
香港	一、五七七
蘭領印度	二九、〇〇〇
英領印度	三八、五四〇
其他	五二、〇四七
合計	一五六、四七一

中國政府之銀元本位制

樹立之實現理由

國民政府財政部常對幣制改革施種種考究中，先廢兩改圓爲銀圓本位制樹立之前提而行兩圓併用也，漸於本月十日實行，由七月一日有兩圓全廢之趨向，原來此問題乃多年懸案之難問題，早晚莊票與支票之廢絕時日當可到來因錢莊業者之猛烈的反對從前之斷行，頗感困難耳此次案內實現，可謂有如左之理由，

一、在錢莊從來最強硬反對之春潤卿，在先對之爲十分之準備，進而應付廢兩事

一、現在兩圓滿算換算率，爲最適宜時期，若犯此際雙方之利害少，爲易於滿算，僅決定接算率

一、此次之決定爲廢兩之第一步，僅決定兩圓之換算率而貨幣依然存在，從而以右之換算而通用兩也

滿中兩國稅關紛爭 影響滿洲特產運輸

大豆豆油豆餅減至百分九二

運往上海者則減百分之九五

滿洲國關稅實行獨立，及中國政府實行報復關稅後，因兩國關稅之紛爭，影響貿易極大，故滿洲特產輸入中國南部者，受有意外打擊，據大連油坊聯合會調查，紛爭發生後最近四月中，（去年十月至本年一月）經大連輸往中國之特產，與上季同期比較如此，（帆船貿易途外）各項均激減殊甚，大豆爲百分之九十五，其他豆類百分之九十強，豆油百分之七十三強，豆餅百分之九十九，可謂慘減，總計減至百分之九十二，換言之雙方關稅紛爭後，輸出僅達前年同期百分之八十如以南部計算，輸往香港者，僅減百分之三十三，輸往上海者，則減百分之九十五，兩者相較，上海障得之深可知矣，

單位噸，

品名	一九三一年十月至一九三二年一月	一九三二年十月至一九三三年一月
大豆	一四六、五六八	七、四四〇
其他豆類	一九、一〇〇	一、〇二五
豆油	二七、四三三	七、一五七
豆餅	三一、三一〇	二〇八
合計	二二四、三二〇	一六、五九九

美大總統第四次教書

十六日頒發農業救濟法

【華盛頓十六日發國通】大總統對於特別議會，繼續頒發，緊急銀行對策，與政費五億金元節約，禁酒緩和等教書，已實現其抱負矣，十六日又頒發第四次教書矣，以迅速制定農業救濟法爲目的云，

新京日滿取引所合併將絕望歟？

奧平所長過奉談話

（奉天電訊）十五日夜車前赴大連之奧平新京取引所長談云對於，日滿取引所之合併有一時成立之望，然在基礎及素質上，有合併不可能之點目下實感進行困難等語，由此觀之合併似絕望焉云

阿美利加之銀行數目

結至去年九月底阿美利加之銀行數約一萬八千八百行，因有數百行發生破綻之故，所以減至一萬八千行左右

聯邦準備加盟銀行中

國立銀行	六、〇八〇
州立銀行	八二四
合計	六、九〇四
非加盟銀行	一一、八九〇
總計	一八、七九四

開場第一日之紐約股份市場躍進

美布暴漲美棉亦昂騰

斯齊爾股造成新高價

【紐約十六日發電】昨廿之休場開後，頓呈活況，紐約股份取引所，昨夜來買定貨殺倒，本日開場先帶活氣，各股見到相當之躍進，就中斯齊爾股爲三十二弗四分之三，造成本年之新高價，一分有三千股之買賣，其外千股或五百股之交易，更形踴躍，本日紐約棉花取引所之存貨一依暴漲二弗以上云，

滿洲經濟問答

（一）移民問題

問，春天已到了，由大連北上的山東苦力漸漸來了，

答，對了時季已到我聽說今年除普通勞働者以外，帶有小資本來的人們也很多他們都想要在滿洲樂土發財，這是一種資本輸入的現象，豈不是比較空手而來的更強嗎。

問，他們每年春天來，冬天回去，已成了慣例，但不知道有什麼法子可挽留他們在這邊居住過年。

答，那是大問題了，我也想研究研究。

向來滿洲財界裏頭的特異人物，就是張家軍閥派和山東勞働團，前者唯一的工作祇是搜刮人民的金錢由外國購入軍器，養成兵隊，窮奢極侈，以消耗滿洲的財源，後者，是勞働者，開發林產，但是所收入的金錢也還是由滿洲搬到山東去。

問，日本人有什麼投資的事業呢。

答，日本人有滿鐵，還有某公司，某事業，這些事業軍閥說是『經濟侵略』我想不然，他們都帶着本錢來的，像那山東人一樣的誤沒有的，以大體看起來，大概他們賺來的錢都是在這邊完全消費了，這是以消費爲目的。

問，看滿洲輸出輸入的貿易額，每年出超很多，那些外來的投資，究竟放在什麼地方呢。

答，就是日本人勞働者把物產賣到外國或日本所得金錢，全被軍閥和勞働團搬到外國和中國的原故呵，好像在上海濫免市場中，大連商人所作的慣例一樣

問，現在既沒有軍閥，放蕩的張氏父子也滅了，國家的財政漸漸回復起來，現在極可注意的，當然是勞働團的處置方法了，這個應當怎麼辦呢。

答，以我的愚見，滿洲的勞働階級全部是男子，沒有女子，這個現象對於日本不見得有任何利益因爲他們『滿洲所賺的錢』，都拿回他們本地去消費了，他們的希望不過是半衡貿易使出入相等罷了，並沒有舊軍閥的奢望，我們可不必過於憂慮，我有一個計畫，就是獎勵勞働者帶他們家族到這邊生活，但是第一我們要知道，冬季防寒設須計畫週到，使他們不生異鄉冷凍之感，其次即限制獨身者往來。（未完）

小廣告

求職 現有女史年二十七歲奉天瀋陽縣人省立女子中學及奉天官商籌記華英打字專修學校畢業奉天打字專門學校修業曾任慎德小學校教員西安女師中校小學教員如有聘請者祈通函本報營業部

招聘 現擬招聘滿洲國語教師（夜間）有願應聘者請于下午五後時親赴頭道溝西廣場元旅團司令部電信隊將校宿舍與長氏面談

遺失 敝人於三月十五日將新京特別市政公署發給之第六十四號門證遺失嗣後無論落入何人之手概作無效除已簽報市政公署備案外特此聲明 周武祥啓

遺失 敝人路遇胡匪將所持地畝登記文書領子一紙搶去現已在新京法院呈報備案該項領子無論落於何人手中概作無效特此聲明 魏濟貴謹啓

賣書 吳子芬先生著作文範本一部都百餘篇扶論說之秘探國學速與可爲作文之寶筏學生之佳染茲欲公諸同好原本定價國幣六角今擬減收半價征册之國幣三角存書無多願者從速外埠函購國幣四角郵費在內 本報營業部啓

賣房 茲有文化住宅一所面積一百三十坪座落在西公園西近現擬廉價出售有欲買者請至本報營業部接洽

賣房 茲有吉房一所計正房六間廂房四間座落在吉長路醫院南門牌八號廉價出售有要者請至本報面議可也

本報成立興城縣分社啓事 本報爲便利閱戶起見在興城縣成立分社以夏峙山爲分社長特此聲明

本報成立哈爾濱分社啓事 本報爲便利閱戶起見在哈爾濱南崗成立分社以馬雲鵬爲分社長特此聲明

本報徵求特種訪稿 本報爲改良社會揭穿種種內幕起見，特徵求有系統之社會新聞，此種稿件，只能詳細報告本京政商工學並團體娛樂場妓館之事實者爲合格，凡一經採錄酬金特別從優，投稿者，務將書明通信住址眞實姓名，以備詢問，但投稿人姓名，本報絕對嚴守秘密， 編輯部啓

通觀全年統計

致死成分最高 今時的感冒

患風邪愈多 消耗年歲愈早

阿勒特博士 最近之發表

最近紐約市衛生局阿勒特博士報告，謂『人間每患感冒，經屬輕微，而於身體組織之細胞，因之留痕，是以次數愈多，消耗年歲愈早，』此言一時驚動世界醫學界，惟我等所恐者，更具現實性質，即感冒所招之肺炎及死亡率頗高之事實，

對於昨今所盛行之流行性感冒，令人恐怖，更有切實者，**尤如**今年流行中之感冒，甫經罹患，即發熱並起咳嗽，咽喉疼痛，頭痛，眩暈，諸症等諸症，加以損傷胃腸，從而下痢，食慾減退，以之榮養日衰，一旦併發肺炎，危及性命，

查感冒起因，身體過寒，抵抗力低減時，感冒菌乘隙而入，在身體上發生種種症候之作用，感冒不特起其固有症候，且身體易爲他菌所進犯，即招的催命鬼肺炎，肋膜炎，**肺結**核等，或易併發窒扶斯，中耳炎，胃腸加答兒等，又感冒菌，以人傳人，而在身體內與與對吝之中，其抵抗力愈趨強盛治療愈難，故感冒之豫防法，嗽口或衛生口布，固屬有効，然以根本強化身體，養成抗寒力，爲第一要件，爲達此目的，以皮膚之鍛練，榮養之增進，爲最緊切程序，如日光浴，冷水浴等，則爲尤適，爲一般所推獎，就中日光浴，因有**日光**中的紫外光線作用，身體內生成榮養素維他命D對於病菌之抵抗力，以之增强幾倍，此外日光浴有將全身細胞新陳代謝，清醒活潑之効力，

所可注意者，最近日本澤村博士發明之『若素』，其成分中上項有効之維他命第四（D），含量極多，因之醫師號曰『日光之罐頭貨，』極爲歡迎，蓋服用此藥，則不特有日光浴同樣之効果，且有其他維他命第一（A）第二（B）第五（E），克利哥根（Glycogen），阿米諾酸（Amine Saure）鈣等等，化弱爲强上不可缺的榮養素，含量豐富，故胃腸亦及其他臟器，以次全身細胞的機能，以之非常昂進，結果使身體根本强化。

『若素』功能，不盡止此，能催增白血球數量，白血球將內感冒菌以次其他種種病原菌，擊殺爲能，故『若素』與血球相倚相伏，豫防感冒及他疾病，

易罹風邪肺炎的兒童体質改造法

子女若虛弱。父母心中憂慮兒身。始終不安。尤其有素患風邪。甫患即發熱燭咽喉。起咳嗽。綿延不治。兒童的父母親。在此天寒氣燥的時候。必有加倍的深刻憂慮。上項虛弱兒。易爲寒冷所侵害。一旦感受風邪。即起氣管支加答兒或肺炎等症。演成大事。不可不慎。如此之體質。醫學上謂之呼吸器型虛弱兒或線病質。成人之後。易患結核。則非在幼小根本改造。化爲壯健體質不可。雖然。如加衣避寒。終日閉於暖房等。爲皆目的愛護方法。尤不適當。非培養子女自然俱備之抗病力。使之漸趨强化不可。此意味使子女出外**玩遊**。在日光下尤有効力。蓋日光的紫外線。在身體上之作用。能生成維他命第四（D）增進抵抗力。所以歐美都市有特設日光浴場。日本官私各病院。設有日光浴室。均以此爲目的。又對於虛弱兒。不使缺乏榮養。爲最緊要條件。並始終注意子女食物。務避其偏食。因爲父母者應有的努力。雖然。既有偏食習慣。則除根本救治外。非另給榮養劑以資補充不可。惟從來的榮養劑第一概屬易損胃腸。藥味不適口或有副作用等等缺點。是爲一般所遺憾。所可幸者。澤村博士之『若素』對於上項虛弱兒體質。極爲適合。大有人爲一體無服較界之概。蓋此藥所含種種消化酵素。相爲作用。助長消化。强化胃腸。並含有與上述日光浴同樣**効果**之第四（D）以次第一（A）第二（B）第五等（E）維他命之總量。又含兒童發育長成素菲斯奇精（Histidin）浆精（Lysin）等阿米諾酸克利可根鈣鐵等貴重榮養素。爲量豐富接連服用此藥。則對於寒暑抵抗力。自然提高永久可免風邪

購買「若素」者須知

「若素」現由富有資力之三井洋行。向滿洲國及中國各地著名大藥店。開始批發傳賣。以廣招徠。各地人士。如就近不能購到此藥時。可致函各地方三井洋行支店。隨時購買。縱僅購一瓶。該行亦必加意包裝寄上。對於郵送負完全責任。蓋三井洋行。鑑於『若素』既具偉大的効力。爲謀愛用『若素』者便利計。特意出此犧牲的創舉。是以藥價極其低廉。只須費一元六角金票。便可服用一個月之久。殆非他藥所可比。——（記者附識）

再者。三井洋行各地支店如下。上海四川路三井洋行上海支店。漢口大平街漢口支店。北平東單牌樓總布胡同北平支店。天津日本租界天津支店。長春室町四丁目長春支店。奉天郵便局私書函第四二號奉天支店。哈爾濱水道街哈爾濱支店。大連市山縣通大連支店。青島堂邑路靑島支店。此外大連市浪速町日本賣藥株式會社支店。認定爲販賣若素之滿洲代理店。其他各地大藥房。亦均有出售。

父親的手記

鄙人方今年八歲今已全，此

生後一年半至八歲 接連自利之兒子

竟見常便的感激

（江泰之）

兒常年患利，最近始見癒好，茲將其經過，報告如下，他生後一年半許，鄙人與妻，同患肺病，顧念兒身，即行離乳，給他曾迴飲食，經過兩三日，他忽然自利，彼時以爲小事，不甚介意，待其自愈，然至一個月，又至兩三個月，終不見止，次第不安，乃購種種中西藥物，接連給服，倂用食餌養生，經過半年及一年，

『亦無停止的希望』

年年如此，自利兒竟至七歲要上小學，尙無常便，每日至少一次，多則數次，皆屬水便，他雖以爲當然如此，不甚介意，然父母心中，每有用盡方法藥餌，難以除去兒疾之嘆，惟某日報上看到『若素』說明，先是看過，亦非一再，然因於各藥既失信仰，爲此藥亦不外此例，不敢伸手，然不知何故，只是日益限，獨起欲試『若素』之念，即日購到一瓶，自一月下旬，每日給服三次，

『果然有驚人的事實』

即服用第五日許，排出數年以來未見之固形便，他乃少見多怪，飛奔報告，鄙人與內子歡喜欲哭，不啻彩票中籤，甫聞之，即跑至廁所觀察，拍手而賀，其後接連使用，比之瓶中剩藥無多，

『兒利始已全治』

與瓶空同時，中止服藥，詎知經過旬日，又復自利，功虧一簣，焦灼之餘，再購一瓶『若素』，自作給服，每日兩三粒，以前例推之，再經兩三日，必可治癒，數年以來未有常便之兒子，服用『若素』，及一個月全癒，藥効之顯著，不勝佩服，並深感恩德，

喜峰華軍暗暗移動
集中於殘留之羅文峪
相峙形勢日益激烈
戰線向長城西方擴大

【喜峰口十七日發國通】據報、北平軍事委員分會、對宋哲元命、將兵力之一部、向喜峰口西方羅文峪方面、（承德遂化要路）移動、因此與服部部隊對峙中之喜峰口前之敵人一部由十六日利用暗夜、有向西方開始移動之模樣、右爲張學良對於古北口冷口等、已完全爲日軍奪取之各關門、集中兵力於殘留之羅文峪要害、待機以窺承德所出之作戰策略也、以長城爲中心、觀察全面的形勢、彼我之對陣距離漸向西方戰線擴大、由山海關至古北口、國境全面、中國軍隊頓呈活氣現彼我之關係、有非常激烈之形勢焉、

日軍之戰勝由
原田行軍神速
迅雷不及掩耳

△三月二日、向赤峰挺進之○○本部隊○○部、在赤峯東宗六十基里之地點、遇敗走之敵兵三百、參謀副官以下、親以手鎗或小手鎗、或小銃與敵戰約四十分鐘、敵殆全滅、○○部之幹部咸大喜曰。『嗯、○○部自□參加戰鬪、破敵三百、而君等未親眼看見□屬域事』。誠以等敢是有成算作戰計劃、拆得裕仁之部隊全軍、來條中亦有斯等之該氣焉。當○○部□與三百敵軍交戰方酣時、記者之自動車因掩□在先生□陸自動車致非□線□十餘里之後方、時與五等同在後方於者僞謀書□坂本曹長以下四名記者五名、以及自動車修理班之非戰鬪員十餘名、時坂本曹長已在車中擦刷手鎗完竣、即下車向揮發油空油筒試射、時亦湊巧、正有敵匪十餘、向吾等自動車來襲、突聞坂木曹長之鎗射油筒聲、似不知我軍用何武器、倉皇狼狽而逃、噫、可笑亦可憐矣。△○○○團○○部自立陣頭○○木部隊（茂木部隊在內）以其超速度的神速的戰術、勇名藉甚、關此據某參謀之所見如次、要於繼續連日夜行軍、兵隊息過度勞苦、惟在此廣大地域之中擒軍討伐熱河、其第一着眼則在先破敵之前衛、使敵無可入之機、敵軍既定、亦勿使其可退守於後方之據地、此並不須側而擊之、即假設其退入後方、亦不使其於後方、有久留之餘裕、我軍亦繼續追而及之、此爲我軍之連戰連勝、敵軍每戰輪敗之所以也且以言軍數、敵軍實十倍於我、而我僅以前衛部隊、向進推進、計來到赤峰須時僅七日耳、尤其○○○團○○部殆全在前衛之後尾、時則開進前線統率殺敵以鼓起全軍之士氣、各由下洼一路向赤峯前進時○○部獨立應戰僅以二十餘名之衛兵、破敵三百、查迄入赤峯以前實際戰鬪之部隊、爲松田部隊要之即左縱隊中央縱隊、殆僅前衛部隊之少數軍、而竟能直克臻此、特此亦少似有之、以寡制衆、非拿破崙之智勇而所謂散開戰則僅赤峯東方高地縱隊之追擊、尤令人痛快、意者此亦或未載在兵法亦未可知云云。

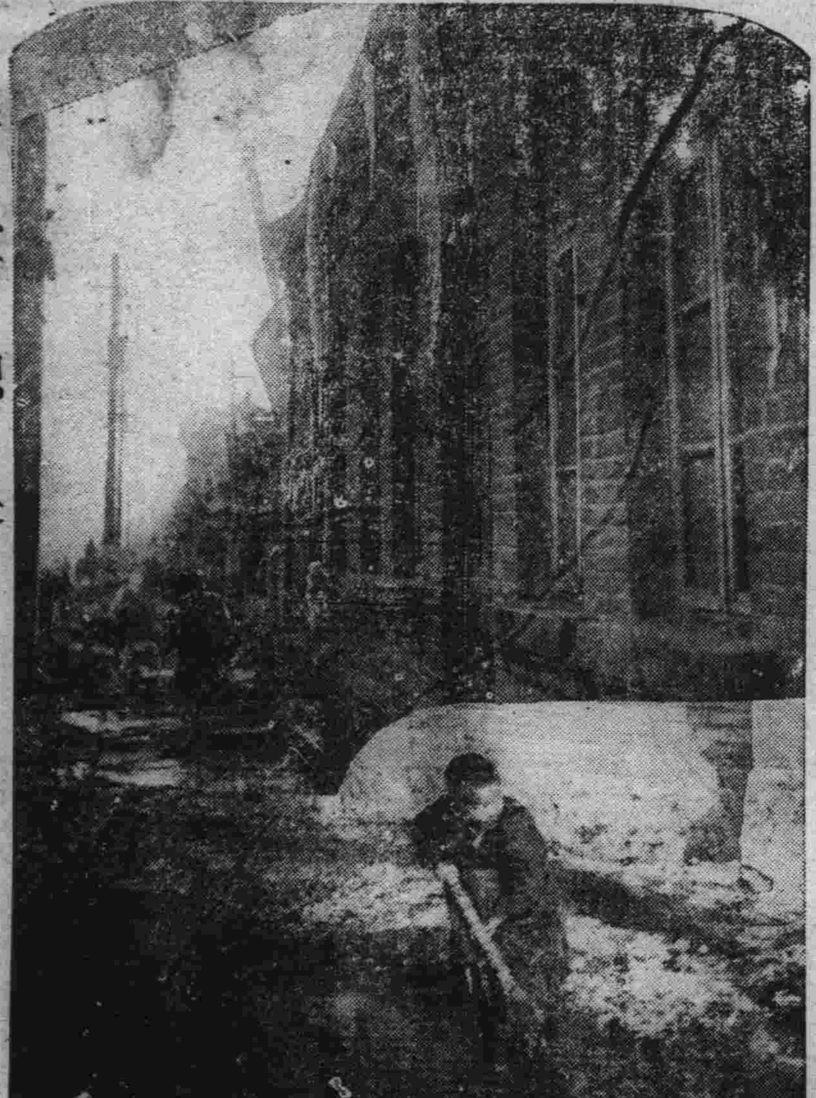

春雪融矣◈十八日市中所見

孫馮等遁卡倫
企圖再起

【赤峰十七日發國通】據確息孫殿英、馮占海、李海青、遁入卡倫、企圖再起、

邢司令
校閱畢返任

吉林鐵道守備隊司令官、邢士廉氏、自任職以來、對於所屬各隊軍紀、以及軍官學術、兩科、非常注重、不時親往各隊校閱、以考成績、茲屆春季、檢閱之期、問該氏業於本月上旬、業同參謀副官、十餘名、先往哈長沿線、雙城堡等處、護路之第二隊、各營親身檢閱、成績尚優、閱畢返京、未及停留即轉赴吉林校閱、第一隊、該隊所屬各營、亦均分駐吉長敦沿途、護守鐵路、該司令先至敦化、依次歸令檢閱於日昨畢乘坐吉長中車、返京回任云、

東京農會
派員參加
文教部咨實業部

外交部、頃以本年七月、在東京召開全日農學大會、我滿有參加之必要、於日昨乃咨請文教部、選派農學者、俾便先事籌備同時以實業部農務科多爲農業專門學者、故亦咨請予以協作云（人）

北滿通信網
京哈直通線
完成

哈爾濱新京間之電信電話線自哈爾濱事變以來、殆皆不通、電話局沿東支南部線、當設置直通線工事中、因水害及其他原因、以致工事遲慢、移於本年間修築、將於本月廿五日起、能直接開通以掃去從來之不便、他如東部線方面、齊齊哈爾黑河間之通電路皆完成、如斯此滿之通信網、殆已完備、電政局更在龍井村、敦化、寧古塔、迄於黑河之滿洲東部縱線、已着手完成、然現在□存、此地方間之電線、爲光緒年間、架設之物、已不堪使、預定從新架設、然尚有無電之迅電傳播、不甚防碍云。

黑省軍
在京配置

黑龍江省騎兵第四旅、開抵新京、曾誌本報、茲聞該旅來京目的、係在拱衛京師、其十團駐南嶺、第十一團駐南關、第十二團駐南嶺、第一十一團不久即赴小双城堡、警備鄉間、新京一帶有如斯得力之軍隊、吾商民可以安枕無憂矣、（年）

湯玉麟
豐寧蠢動

（承德十八日發國通）由承德敗走之湯玉麟、目下尚在豐寧、糾合敗殘兵、策謀後圖頻次向北平朱慶瀾要求軍需品、又遭遇日軍攻擊四散奔逃之熱河軍湯玉書、張雲標劉香九等、似已連絡一致、此等部隊、亦擬集合後從寧云。

四洮線
工事復舊

滿鐵四洮線、鄭家屯、臥虎屯間之鐵軌因被匪破損、正在修理中、於十八日午前六時工事復舊、照常通車云。

張學良盜賣北平國寶
外人猛烈運動

（奉天通訊）北平順承王府、保之存清朝遺物、經學良與南京政府手、大肆向上海、南京等地搬運、最近據當地某公司到着之情報、經上海各國領事手、購買之寶物中、實有特別驚人之高價、如英國圖書館長購買『王右軍之快雪時晴書』、爲英貨幣百卄萬磅、米國石油王購買之『唐寅踏雪尋樓畫』八幅、爲美幣六百十五萬弗、法國之考古學會、爲欲得一『黃氏盤』起見、向宋子文遞出運動費十五萬元、目下搬運他項國寶、上海方面有猛烈購買運動之舉動云。

警務司
選留東學員

民政部警務司、由嶺、爲養成優良警官起見、特設立警官學校、並施種種設備努力完成該校規模、此次更向日本派遣留學生、由各省拔選三十名施嚴正試驗、內選廿五名向日本國派遣、然中央之選拔試驗已於十一日完竣至卅日人員決定四月上旬出發一般、非常期待云、茲聞其已取學員姓名如左

侯執官、趙萬斌、高恩選、王安惠、趙省相、李寶山、陳寶林、黃明春、王芳春、袁佩華、馮維新、于會雲、劉東閣、郁鴻來、王文吉、梁守器、溫常信、姜競華、王信齋、王春棟、李國田、富璞華、張松仁、王勵經、張純一、常永忠、安武才、李文廣、于亞洲、風新華、以上三十名。

滿洲之女英雄
川島芳子凱旋
札達庫不得獨美於前矣

滿洲國之札達庫（法國女英雄）參加熱河討伐、大肆活躍之川島女士、於熱河討伐告一段落同時、離去輕快軍服姿、於十七日朝到新京之列車與○○氏一行凱旋、十八日正午、在樂紫公館會見新京記者團、陳述關於討伐熱河自己之感想云、

飛機着陸
幸未傷人

（喜峯十七日發國通）昨十六日偵察喜峯口附近敵狀中之日本飛行○○機一架、至當日夕刻、尚未歸還根據地服部部隊之各部隊、由今朝起、開始搜查附近、迄午後始判明、該機在寬城平泉南方十五里附近因機關發生障碍、臨時着陸、機體大破、然搭乘者、今西少佐以下五名全部平安云、

西公園南廣大地方
建築修養會館
資本金四萬餘元

滿洲國討匪軍事工作亦告一段落、將漸入於政治工作、在滿洲、精神生活之日滿人認爲涵養必要之修養團大被歡迎、於本年五月在新京開催幹部講習會、一方得西公園南方廣大地方約投資四萬餘圓、建築修養會館、施行各種講演會、並徵集同道人會云、

道路穢惡

新京市各街道、除大馬路大經路而外、他若三、四、五馬路、二、三、四道街、以及永長路等等、冬日積雪既多、傾倒穢土亦復不少、以致近日天暖化凍、各該馬路莫不泥濘異常、穢氣淨天、人馬行旅極感不便、首都市政如此當局亟須加以改善也、

喜峯口遺留戰跡
日敵雙方死傷將士概數

（喜峰口十七日發國通）挾喜峰口一帶之長城線日下與學良有力軍對峙、搜集各方面見聞之服部部隊、自討伐開始形動以來、殘留如左之壯烈戰跡、

一、會戰之敵集團、約十三個旅其總兵力約六萬、

二、戰鬪回數、米山部隊、首在沙帽山冷口等處、十七回、松尾部隊在喜峯口灤家口十四回、鈴江部隊並其他部隊、在喇嘛洞乾溝鎮十四回、總計四十五回、

三、給與敵方之損害、敵棄屍三千、負傷無算、擄獲品多數、

四、日軍損害、戰死八十六（內準士官以上九名）、負傷（深傷在內）百卄名、

崔興武
攜款潛逃

（赤峰十七日發國通）由開魯遁赴林西之崔興武、十四日夕刻率部下數十名捐帶公款四萬元、逃赴北平、團長李守信、投降日滿軍、晉忠誠以歸順於滿洲國、

無線電放送

三月十九日（日曜）放送次序

奉天午前□、□□ 講演 奉天放送局
赤峰攻略茂木部隊就高級官陸軍騎兵少佐 杉吾六
新京午後三、□□（內地向）
新京午後五、〇〇 唱片
新京午後五、二〇 演藝
新京午後五、四〇 講演
東京午後六、〇〇 新聞 東京中央放送局編輯
新京午後六、一〇 時事解說
新京午後七、〇〇 演藝
新京午後七、三〇 音樂
新京午後八、〇〇 新聞（朝鮮語）
氣象豫報及滿洲語新聞 放送局編輯
東京午後八、三〇 時報
東京午後八、三二 新聞 東京中央放送局編輯
新京午後八、五〇 時事解說（朝鮮語）法制局統計處員 李康俊（朝鮮向）

熱民奇談趣語
問電機發光用何油
謂飛機爲可懼之鳥

（喜峯口十六日發國通）日軍繹續兩熱河地方、所生之珍談奇語如左、

一、喜峯口之日軍陣地起、至北方二里之鸚鵡河他方設置本部之服部部隊、於十五日利用軍無電線之發電機、施二百觸路頭（電力）之發電、在宿營部落發散電燈光、部落居民、視電燈之皎潔光明、謂肝臟潰亂發現紅光、『係使用何油』連發奇問、而兵隊等、之顏色、亦取以不明之態度云、

二、隸屬部隊軍無電之親切兵隊在寬城附近、當部落民多數請居上座、余等取來菓子與鮮貨等好否、其次部落民等、各持二封大線香、立於前側、是以大人於近來佛魂消滅、『緣起本無有、從此始有佛之出現、不勝驚愕』之悲鳴、實爲歷中之事實、

三、關東軍宣撫班、携帶戲匣子、宣撫後、即令其聽此音調、其唱盤爲滿洲流行歌等、住民狂喜無限、如知道宣撫班、今日往何部落去時、其他部落之女小孩等、亦均蜂集前來觀望盛景、

四、附近之部落民、以日本軍前來、初次見飛行機、尚爲鳥之集結時、以俄然製造之擴聲器、向東京二AK音樂放送、開聽、放送聲音地方人等、側耳靜聽後、謂

『此項聲音能達於何處』之質問、日本軍當即說明、謂

『到日本東京由空傳電、而能聽聞者、』

然當地土民、終以爲謊言是以此次今其聽上海之中國音樂、住民以初次傾聽之臉色、謂

『此樣機械係何人發表者』如此動問、彼時、謂

『係余發明者』之回答、土民聞聽後、一同驚恐思施三鞠躬禮、並謂

『大人即是神仙、』一種、見之頗爲愉快、或老人等謂

『彼鳥、所食何物生長者、』之異問時翻譯等、早已轉變伶俐心眼、答稱

『食油生存者、』老人廸聽之下

『日本竟住有可怕之鳥』良深感嘆云、以上之話、係爲實有之事也

官帖……發現僞造

十八日早七時、西三道街菜市中間、有農人某、手持官帖一束、尚小販購双鶴煙一盒、以百吊官帖付與、小販察看該帖、認係僞造、當未收受、但農人不知眞僞、只得將帖拿回、後該農人稱、此帖係在前數日、由頭道溝大馬路旁、購物所找回者、亦未辨其爲僞帖也、據該售煙小販云、僞造百吊官帖、近日屢次發現云、

春季大競馬會
本月廿九日開始

飾貼春璧之新京春季大競馬會、將於本月廿九日開催、其許可願書、向新京署提出中、期待關東廳保安課長之來京、然於十六日在新京署高山署長齋藤保安主任、與新京競馬俱樂委員、接洽結果、亦得許可、已依預定之廿九日、開始競賽云、

移入軍政部
討熱司令部

軍政部顧問部、前以討熱軍興、曾於錦州設立討熱作戰軍總司令部刻因軍事行動已告一段落、於日昨已將該司令部、移於新京軍政部內、所有今後該司令部一切公文亦均遞轉新京云（人）

國都建設局
開始工作

國都建設局、對於建設國都事業、積極進行、現已開始建設、大經以西二緯路以北之第一區工程、在事前爲通令、該區內之商民住戶、限期遷移、現以西四馬路、般若寺、亦在建設第一區之內、今國都建設局、與佛教會接洽、已妥、擬將許寺拆去、由該局在後府、（即般若寺迤南）仍照原來般若寺式樣、另爲建築、至於一切工程費、完全由國都建設局負擔一二日內、即可開始動工云

△天象

十八日　氣溫　最高　零下二度三分　最低　零下十度五分
十九日　天氣預報告　西北風　晴

熱河討伐軍
快速隊之苦難
服部米山先遣隊從軍記（三）

▲三月一日（滿洲國建國紀念日）先降小雪後陰、於敵陣宿營之米山先遣隊、當晨出發向電鷄口、昨夕沉默之敵、今復對日軍一齊射擊、視則敵據四百米突山上射擊國社『君、大驚頭謀、余等亂揮、而彈部則遑之不問、而余等不覺、即由汽車跳出、即赴道傍、堤蔭避身、至今思之、『用何方法、茫然無覺、蓋不過一瞬間之事也、槍彈如雨飛來、不能抬頭、彈掠耳直過、危險殊無過此者、余等每聞『撥』聲則低頭傍立之

矢嶺 參謀遂對余等謂、聲畢、則槍彈已經余等而過、何用乃爲、但余等雖知此、而仍聞聲低頭焉其時天復降小雪、激戰亘二小時、敵軍頗頑難因之中平○砲○隊長激昂之極、遂衝敵軍彈雨、指揮刀直上、双方接近、至二百米突、猛加砲擊、斯時由陰天一角、聞飛機聲、仰視飛機已至日軍頭上、低空旋廻、二三回、投下通信筒後、飛向敵陣瞬間連擲炸彈八枚、轟炸聲煙掩天空際、悠悠向遠頭去、因之敵軍大爲

狼狽 開始潰逃、日軍先遣隊即開始追擊雪漸轉劇、路傍橫臥敵屍四散肉塊、雪一一爲覆白衣、先掉主人之敵軍、大行李駱駝、悄然佇立路傍、本日與兵○子○隊、置機關槍二門、於汽車追擊敵軍、越山越谷、約歷二小時、後正午頃方至北章營子、出動以來、初次見熱河大平原焉舉目皆熱河獨特風景、路傍皆種植鴉片之地、時植寒際尚屬荒涼、設鴉片開花、當若何美麗、想像其開花風景、不覺行四十餘里、

斯時 太陽已落、到無名一小河岸、水已開化、車不能過河、由是兵士下車拉之更有兵沾入水中、推之、余等嫌寒未下車、而已車艷豪頭自藏、兵士喊口令舉力推之、亦不能進見車中有物蠢動、遂爲隊長所知、大聲喊曰『車內是誰』、余等答曰

『新聞記者』隊長因天晚未得趕到宿營、大爲激憤曰、

『不管你是新聞記者、是什麼、

大家 都下車用力你們怎麼假裝不知快下來』

余等至是無已、只得由車跳下、先以爲是水、及着地水且水深至腰際、一同遂只喊口號、但老不使力、余等先恐寒冷、未下車、今則更甚幸離宿營地烏龍白漸近、極力趕至洒乾衣服休息焉、唯禍不單行、當時余等飯菜、皆由參謀部做成追來、今晚則追來米菜、今余等自炊余等應餞、即擬做飯因用水

淘米 水涼甚、皆不動手、無法、只得不淘、傾入釜內、檢出塵沙、不淘而煮、及飯熟因余等饑甚食之甚覺甘美、今日一日始終有味焉、一同就寢時已屆午後十一時十分矣　未完

婦科良藥
婀閥好萌

男性之所以爲男性，是在乎睪丸，女性之所以爲女性，是在乎卵巢，而卵巢之於女性，其所以有如是重要關係者，乃因卵巢中具有女性懷春刺戟素所致。詳言之，即卵巢未成熟的幼女，因其懷春刺戟素尚未發生，女性的特徵，也不甚顯著，但一經卵巢成熟，懷春刺戟素發生以後，則女性的特徵，如月經的來潮，乳腺的發達，也如影之隨形而俱見。是以女性懷春刺戟素者，乃造成女性，保持女性的唯一根本要素。而所謂婦科良藥婀閥好萌者，即以女性懷春刺戟素爲成分的製劑，共有効於左列各症，良有以也。

月經障碍　無月經，月經痛，月經不順，月經過多，月經不正，腰部陰寒，四肢厥冷，以及其他因卵巢機能不全而起諸種疾病，乃女性懷春刺戟素缺乏所致。本劑婀閥好萌，因能補其不足，有神妙的治療效果。

頭痛耳鳴　女性到了四十五歲左右，因卵巢機能的衰退，每有頭痛・耳鳴・眩暈・失眠・頭重・逆上・下腹疼痛・不正之出血諸種症狀，此時能以婀閥好萌調節卵巢機能，諸症可以立消。

妊娠惡阻　妊娠中的惡心・嘔吐・食慾不振・全身倦怠等症狀，乃因妊娠中的妊娠毒素而起，婀閥好萌因能中和妊娠毒素，確有治療効果。

乳汁不足　婀閥好萌能促進乳腺的發達與乳汁的分泌，凡如產後乳汁不足或缺乏之時，以本劑治療之，不拘注射內服均可達到豫期効果。

流產早產　因卵巢刺戟素的缺乏，以致妊娠子宮收縮時，也足以釀成流產，故如凡遇子宮出血及陣痛等流產前兆時，以本劑及早治療之，有制止流產之効。

〔包裝〕 注射劑(水溶一〇〇單位) 一西西五管　一西西一〇管
片　劑(一〇〇單位) 二〇片　五〇片

(各大藥房均有經售)

總發行所　武田長兵衛商店股份有限公司　日本大阪道修町

33—69(O)

周到之家庭
常備味の素

哎味の素既使
完了、君欲歸來
用滿意之晚餐
即請買味の素來

味の素
(味之素)

C—294

一早一晚洗面擦身
能令肌膚嬌嫩發揮
新時代肉體美祇有
天龍香皂
推稱滿洲國男女人
士意想中的最優品

●天龍香皂……
●適合滿洲水質
●起泡末撲鼻香
●塊大整個不碎
●節省裝璜費用
●價錢尤其極廉

發香・起泡・超等第一……

頂上天龍香皂

腦保諾爾膠球
"NOVONOL"
淋病
內服特効新藥

患淋者之大福音
專治淋毒特効新藥

若染淋病不速治。轉成慢性苦更甚。亦或誘起魚口等險症。屢有因此絕嗣無後者。再若傳染及女人。遂至遺毒子孫害無窮。蓋此淋病之病原之是一種淋病菌。繁殖於尿道粘膜中。腐蝕破壞漸次擴大深入之病症。故趁其在尿道尚未深入粘膜內之前。容易治療。若菌潛入粘膜內部後。普通藥力達不到。致成終身不治症。本劑(腦保諾爾膠球)不唯無如白檀油之障害腸胃。刺戟腎臟。以及嗅味等副作用。且服後迅速達腎部。即能完全發揮其殺菌滅毒之作用。既止化膿。又鎮疼痛。他如利尿等。均有顯著之功効。即潛入粘膜內部之淋毒菌。亦能搜索肅清。如冰遇日光。完全化水順流尿道而排出。効力偉大。非他淋病藥所可追從。誠治淋之唯一聖品也

定價　百粒貳元七角　五拾粒壹元五角　三拾粒壹元

吉黑經理
哈爾賓　寰球　泰華西　山本長壽堂　原田旭昇號　井上
吉林　五洲　中西　泰華西　森泰號　林盛堂
長春　泰和　中西　大和　東洋　宮崎　東亞號　西澤
齊々哈爾　稻野富山堂
洮南　和發順藥房

以及全國有名大藥房均有出售
(如要說明書函索即寄樣品請另寄郵票拾分)

總發行所　大阪　藤澤友吉商店製藥廠
大連支店　大連市浪速町一四七

CN. 7